ANO XXIX — RIO DE JANEIRO, QUARTA-FEIRA, 14 DE NOVEMBRO DE 1956 — N. 8.693

Diario Carioca

☆ Fundador: J. E. DE MACEDO SOARES ☆

Diretor Presidente: Horácio de Carvalho Jr. — Diretor Redator-Chefe: Danton Jobim

GOVÊRNO MILITAR RUSSO NA HUNGRIA

GUANDU ESTÁ EM PERIGO

— Dezoito litros d'gua por segundo infiltram-se nos tanques das instalações da Terceira Adutora do Guandu, pondo em perigo a segurança da obra que, por isso, está tècnicamente errada, tendo sido, em conseqüência, demitidos os engenheiros franceses autores do projeto — afirmou o sr. Pereira Braga, Diretor do Departamento de Águas e Esgôtos, no debate que sôbre o assunto travou com os vereadores Gladstone Chaves de Melo e Cotrin Neto.

Há poucas semanas o DIARIO CARIOCA e outros jornais cariocas denunciaram o fato, mas o sr. Pereira Braga, em seguida, declarou pela imprensa que a infiltração não era dêsse vulto, mas perfeitamente normal e previsível em obras de tal natureza, acrescentando que os tanques ofereciam a maior segurança; agora, premido por aquêles vereadores, desmentiu-se e confirmou a denúncia.

INSEGURANÇA DOS TANQUES

Os tanques de Guandu já arrebentaram uma vez. O projeto é de engenheiros franceses da Sorbone, informou o sr. Pereira Braga. E, pelo êrro que praticaram, foram demitidos da emprêsa que contratou com a PDF a construção dos mesmos tanques.

Como remendo, foram calçadas as paredes externas dos tanques com terra. Assim se resolveu, embora precàriamente, a segurança das paredes.

Mas restou o piso, onde a infiltração extraordinária de água poderá solapar a estrutura e fazê-lo arrebentar de um momento para outro. Para resolver êsse caso também já foram tomadas providências de emergência, inclusive a precaução de não se encher um tanque com o tanque vizinho vazio. Nessa hipótese, a água do tanque cheio faz pressão sôbre o piso do tanque vazio, e arrebenta tudo. Êsse o estado técnico das instalações dos tanques do Guandu. Uma obra que pode desaparecer de um dia para outro.

PRECAUÇÃO DE BRAGA

Daí — segundo as conclusões do sr. Cotrim Neto — a preocupação do sr. Pereira Braga de iniciar as obras da segunda etapa do Guandu, antes de terminar a primeira. O sr. Braga estaria prevendo a desagregação das instalações atuais dos tanques e, para prevenir, deseja terminar quanto antes a segunda etapa que, concluída, se responsabilizaria pelo abastecimento da cidade caso os tanques da primeira estourem de vez.

A versão do sr. Pereira Braga, porém, é diferente. Segundo êle, a segunda etapa dará "superavit" de água para o carioca e isso é o que êle deseja. Segundo sua própria frase: "A água deve esperar pela população e não a população esperar pela água".

NÃO QUER DAR ÁGUA AO RIO

O sr. Cotrim Neto disse ao sr. Pereira Braga que êle não quer dar água ao Rio. Quer manter a população da zona sul sedenta porque com isso êle fàcilmente consegue verbas na Câmara Municipal, verbas que já recebem um bilhão de cruzeiros, sem que o problema esteja resolvido.

RIO-SÃO PAULO
DIARIAMENTE ÀS 20 HORAS
PELO MODERNISSIMO
"SCÂNDIA"
da VASP
RAPIDEZ ● CONFÔRTO ● PONTUALIDADE

"SÃO PAULO"
COMPANHIA NACIONAL DE SEGUROS DE VIDA
DIRETORES
Dr. José Maria Whitaker
Dr. Erasmo Teixeira de Assumpção
Dr. José Carlos de Macedo Soares
Sede — Rua 15 de Novembro 324 — São Paulo
Sucursal no Rio de Janeiro — Av. Rio Branco 173 — 10º andar

A GUERRA ATINGE TODOS

PORT SAID — Vítima inocente da belicosidade dos mais velhos, êsse menino egípcio, de apenas 11 anos, sofre as dores de um ferimento à bala na cabeça, produzido pela metralhadora de um helicóptero das fôrças ocidentais que ocuparam Port Said. Pouco depois, o menino morreu. — (Foto INP-DC, por via aérea).

Reação ocidental à agressão russa destruiria URSS

LOUVECIENNES, 13 (FP-DC) — Se a Rússia atacasse as potências ocidentais com foguetes atômicos, a represália seria tão violenta que destruiria a União Soviética — afirmou o general Alfred Gruenther, que acaba de ser nomeado Presidênte da Cruz Vermelha Norte-Americana e até o próximo dia 20 exercerá o comando supremo das fôrças aliadas na Europa.

"Isto é tão certo como a sucessão dos dias e das noites", — disse o general Gruenther, acrescentando que "na hora atual, no domínio militar, a potência ofensiva domina as possibilidades de defesa e os países do Pacto do Atlântico dispõem de uma esmagadora ofensiva".

PRESSÃO PELOS FLANCOS

Respondendo, no entanto, sôbre a influência que pode ter sôbre as fôrças aliadas na Europa a crise no Oriente Médio, admitiu o general Gruenther que "o problema de uma pressão pelos flancos ainda não está resolvido e, enquanto não o fôr, exercerá forte influência no nosso sistema defensivo".

Objetivos próximos e remotos

Entrando em detalhes sôbre as referências a que se referira, disse o general que o seu comando dispõe de objetivos próximos, instalados nos países satélites da União Soviética, será necessário auxílio da aviação estratégica norte-americana e de bombardeiros pesados britânicos.

JK manda apurar escândalo

Assim que tomou conhecimento de que o jornalista Ciro Siqueira, representante da imprensa na COAP de Minas Gerais, denunciara irregularidades daquele órgão, o Presidente da República tornou sem efeito a exoneração (já assinada) do denunciante e determinou inquérito para apurar a denúncia feita pelo mesmo.

A Comissão de Inquérito, composta de três membros e presidida pelo Chefe do Gabinete do Presidente da COFAP, sr. Ranulfo da Cunha França, partirá amanhã para Belo Horizonte, a fim de apurar imediatamente, conforme determinação do Presidente da República, a procedência ou improcedência da acusação.

O TEMPO

Tempo: Entre nublado e encoberto.
Temperatura: Estável.
Ventos: De Sul a Leste, moderados.
Máxima: 26,9.
Mínima: 20,1.

Kruschev tenta aliciar Inre Nagy

BUDAPESTE e VIENA, 13 — (Condensado da UP e FP especial para o DC) — Diante do fracasso do govêrno-títere Janos Kadar e impressionados pela invencível resistência do povo húngaro, os dirigentes russos que se encontram em Budapeste teriam decidido implantar na Hungria um govêrno militar, ao qual competiria, de início, alcançar a cessação da greve-geral dos trabalhadores, para o que disporia do poderio policial-militar russo naquele país.

A delegação soviética que se encontra na capital húngara desde ontem, conforme notícias fidedígnas e não desmentidas por Moscou, está integrada por doze altos dirigentes russos, dela fazendo parte os srs. Nikita Kruschev, Anastas Mikoyan, Sustov e o marechal Khukov.

NAGY RECUSA

As notícias procedentes de Budapeste dizem que o sr. Inre Nagy recusou-se a qualquer colaboração com o govêrno Janos Kadar. Notícia não confirmada, procedente de Viena, diz que o sr. Nagy teria, finalmente, cedido em participar de entendimentos para a pacificação nacional, admitindo-se venha êle a ocupar algum cargo em novo Govêrno a ser constituído.

De qualquer maneira, Inre Nagy, que se mantém refugiado na Embaixada iugoslava, não é mais apontado como "chefe de bandidos". Seu nome, quando citado pelos membros do Govêrno comunista, não mais é precedido ou seguido dos violentos qualificativos que antes visavam desacreditá-lo perante o povo.

LUTA RECRUDESCE

A presença dos altos dirigentes soviéticos coincidiu com o recrudescimento, hoje, da luta em Budapeste e com a incentivação das guerrilhas noutros pontos do país.

Budapeste tornou-se, nestes últimos dias, alvo de verdadeira batalha de cartazes, que são afixados pelo govêrno-títere e pelos revolucionários nos muros e fachadas dos prédios em ruínas da capital húngara.

CONDIÇÕES MÍNIMAS

Desde alguns dias, além dos incessantes apelos transmitidos pelo rádio, o govêrno comunista manda afixar cartazes exortando o povo a cessar a luta e conclamando os trabalhadores a retornarem ao trabalho.

Tais cartazes são logo substituídos por outros, nos quais os revolucionários expõem suas exigências para a cessação das hostilidades: respeito às decisões da ONU; envio de Ana Kethlev, Presidente do Partido Social Democrata, a Nova York, como representante permanente da Hungria na ONU; libertação dos membros do govêrno Inre Nagy e reinstalação de Nagy e Pall Malieter em seus postos.

GOVÊRNO CEDE

O govêrno chefiado por Janos Kadar anunciou novas concessões aos revolucionários, para cessação da luta. Entre outras, destacam-se: início de conversação para retirada dos russos; dissolução da polícia secreta; supressão das prestações agrícolas "in natura"; abolição do ensino obrigatório do idioma russo; novos uniformes para o exército húngaro e aumento geral de salários.

Por outro lado, os antigos partidários de Inre Nagy não mais estão sendo vítimas da fúria governamental, hoje concentrada contra a "camarilha Rakosi-Geroi". Outra concessão importante feita pelo govêrno é a contida na promessa hoje divulgada de que os revolucionários não serão submetidos a julgamento, caso ouçam os apelos que lhes estão sendo feitos.

Mediação polonêsa

Com a chegada de novo comboio da Cruz Vermelha Internacional, composto de 30 caminhões, a Budapeste, torna-se efetivo o socorro dos países ocidentais ao povo húngaro. Novos comboios estão prontos e serão logo enviados à Hungria.

Em Viena, admitia-se hoje a possibilidade da Polônia vir a tornar-se mediadora entre URSS e Hungria, na reunião que agora haverá entre dirigentes russos e polonêses. A Polônia, pela sua posição geográfica, é o país mais credenciado para propor uma revisão do Pacto de Varsóvia, que abriria caminho para o entendimento russo-húngaro.

(Conclui na 2.ª pág.)

Adiada a missa por Hungria

Atendendo à sugestão feita, ontem, pelo arcebispo D. Helder Câmara, o DIARIO CARIOCA concordou com o adiamento, para a próxima semana, da missa solene que será celebrada pelo restabelecimento da paz cristã na Hungria, ora massacrada pelo comunismo ateu.

Visa êsse adiamento a que seja possível, com a chegada, ao Rio, ainda esta semana, do cardeal D. Jaime de Barros Câmara, acrescentar-se maior solenidade ao ato, religioso com que o povo carioca expressará sua solidariedade aos húngaros livres e católicos.

Regresso de D. Jaime

De volta da Reunião dos Bispos realizada em Serra Negra, São Paulo, D. Helder sugeriu, em declarações ao DC que se aguardasse a chegada de D. Jaime, que deverá regressar ainda esta semana de Bogotá, onde participa do Congresso do Episcopado Latino-Americano, o qual se encerrará amanhã.

Assim, com a presença do titular da Arquidiocese, se efetuará então a preparação para a missa a ser celebrada pela Hungria.

CANAL ENTUPIDO

PORT FUAD — Tranquilamente instaladas no cais do Canal em Port Fuad (extremidade oriental de Suez), as tropas de ocupação francesas executam tranquilamente suas missões, que incluem trabalhos de homens-rãs (vê-se um à direita, com seu moderno equipamento). Ao fundo, um navio pôsto à pique para interromper o trânsito no Canal. — (Foto FP-DC, por via aérea).

Desagrada França e Inglaterra o acôrdo ONU-Egito

WASHINGTON, NAPOLES, PORT SAID, BEIRUT, CAIRO, ROMA e ESTOCOLMO, 13 — (FP-UP-DC) — A França e a Inglaterra consideram insatisfatórios os têrmos do acôrdo firmado com o Egito, pelo Secretário Geral das Nações Unidas, para estacionamento da Fôrça Internacional de Polícia.

Essa reação foi confirmada pelo Embaixador da França em Washington, sr. Hervé Alphand, em seguida a uma conferência que entreteve com o Secretário de Estado Adjunto sr. Robert Murphy.

JÁ FUNCIONA

Entretanto, na base do acôrdo em questão, já se encontram na linha de demarcação da zona ocupada pelas tropas britânicas, no Egito, dez observadores das Nações Unidas e é esperado para amanhã (seria hoje, mas foi adiado) o embarque do primeiro contingente da FIP que se encontra em Nápoles.

SEM ORDEM PARA ENTRAR

Os observadores da ONU, conduzidos em um comboio de treze veículos — pintados de branco e arvorando bandeiras azuis —, pararam diante do último pôsto de comando inglês, na estrada de Ismaília, entrando o major dinamarquês Muller a tentar contato com o Cairo, através do rádio.

Duas horas depois de sua chegada ainda não havia ordem para transpor a linha egípcia, tendo um oficial egípcio declarado que nada sabia sôbre observadores.

OS JORNALISTAS MORTOS

Numerosos jornalistas que acompanharam o comboio, na esperança de assistir à sua travessia, esperaram também, na linha de demarcação, que fôssem restituídos os corpos dos repóreres Jean Roy, do "Paris Match" e David Seymour, da "Magnum Photo", mortos no sábado quando se itineraram inadvertidamente na "terra de ninguém".

Médicos de um trem sanitário chegado a Port Said no último domingo haviam declarado que os corpos dos dois repórteres seriam entregues às 11 horas de hoje, o que, no entanto, não se verificou.

FALTAM PISTAS

Ainda sôbre a remessa de tropas, surgiu nova dificuldade: a emprêsa "Swissair" informou que seus aparelhos DC-6-B só podem aterrissar, com segurança, em pistas de, no mínimo, 1.800 metros, o que não se encontra em Ismaília.

SÊLO DE PORT SAID

O Govêrno egípcio emitirá sêlo postal comemorativo da batalha de Port Said — anunciou o Ministro das Comunicações, sr. Mustafá Khalil.

SABOTAGEM NO PETRÓLEO

A rádio de Aman informou que o oleoduto do Iraque a Haifa foi danificado em dois pontos, a 12 quilômetros de Irbid. Êsse oleoduto pertence à Irak Petroleum Company e está fora de uso desde 1948. Os outros oleodutos, que correm do Iraque à Síria e ao Líbano, foram inutilizados desde que Israel invadiu o Egito.

HAMMARSKJOLD EM ROMA

O sr. Hammarskjold chegará amanhã em Roma, onde conferenciará com o general Burns, comandante da FIP, chegado hoje de Jerusalém. (Conclui na 2.ª pág.)

★ O Presidente e a Cidade ★

O sr. Juscelino Kubitschek criou um padrão de Chefe do Poder Executivo que nenhum de seus sucessores poderá repudiar. Êsse padrão não foi de geração espontânea. Para o compor, entraram, por um lado, o temperamento político, a admirável compreensão das metamorfoses de seu tempo e o ânimo de luta; por outro lado, o progresso material e a formidável expansão científica que, por via aérea, está pondo o território do continente nacional dentro de um lenço.

Grande parte da população brasileira ainda tem o avião como um fenômeno de perigos incalculáveis O velho Vargas foi, sem dúvida, o pioneiro do vôo como meio de transporte comezinho, mas Juscelino tem sido o seu usuário por excelência, familiarizando-o como o recurso do Govêrno, onde quer se torne necessária sua presença.

Os jornais de ontem dão conta de como o Presidente da República passou seu fim de semana. Estêve animando as obras da auto-estrada de Juiz de Fora a Belo Horizonte, que se empenha por ver concluída no primeiro ano de sua administração. Depois foi a Brasília, onde despachou parte do expediente de rotina do palácio do Catete.

Os programas de viagens e excursões nos quatro cantos do país não arrefecem nem param. Ora é uma ponte ligando duas regiões vitais; ora é um seminário eclesiástico; ora um congresso de técnicos ou de grupos de trabalho. Enquanto isso, o Chefe da Nação, economizando resolutamente no supérfluo ou no interêsse estritamente pessoal — vai irrigando com o dinheiro federal iniciativas e problemas de todo o Brasil Com o seu poderoso incentivo, multiplicam-se os planos de crescimento de usinas siderúrgicas existentes, formam-se novas para satisfazer a fome de expansão industrial, surgindo fábricas e emprêsas nacionais e estrangeiras, Sem dúvida, o formidável crescimento demográfico alargando todos os dias o mercado consumidor interno, concorre para essa febre de riqueza, mas haveria de aparecer o Chefe do Govêrno entusiasta e confiante para dar braço forte a tão preciosas iniciativas.

Mas não são sòmente o incansável adjutório e o encorajamento dos Poderes do Estado que estão fazendo de Juscelino o verdadeiro mandatário do trabalho e da prosperidade do Brasil Os órgãos da economia e da finança dos Poderes Federais vão dando generosamente o apoio e o concurso que podem às administrações locais. Minas Gerais, Pernambuco, Rio Grande do Sul, São Paulo, Espírito Santo estão sendo decididamente amparados e, entretanto, muitos dos governadores dêsses membros da Federação, não sòmente praticam uma política que procura desprestigiar a Federação, como alguns divertem-se conspirando e intrigando, notadamente o malucório Jânio Quadros e o primário Cordeiro de Farias.

Em meio dessas girândolas de favores e benesses, não se compreende bem porque o Presidente da República esquece a gloriosa cidade do Rio de Janeiro, cuja luta nas dificuldades da vida lhe seria fácil aperceber-se alongando as vistas das janelas de seu Palácio. Os dois problemas cruciais da grande Metrópole são o fornecimento d'água e as angústias dos transportes. O sr. Juscelino Kubitschek teve a fortuna de topar, na organização de seu govêrno, com um excelente administrador, ao mesmo tempo avisado político e amigo experimentado. O prefeito Negrão de Lima está, pois, nos casos de realizar um grande plano de obras, que valorizem a cidade e sejam uma recompensa aos seus moradores tão sacrificados pelos desvarios da política municipal. O presidente Juscelino está satisfazendo as minguadas necessidades do sertão goiano. O Rio espera que lhe desafoguem o trânsito, metendo mãos às obras das avenidas Perimetral e Radial-Oeste, bem como o túnel das Laranjeiras e a remoção do morro de Santo Antônio. Percorra o Presidente da República as filas noturnas das pessoas que, depois do trabalho, esperam condução para chegar a casa e diga-nos depois se não é obra de misericórdia dar ao prefeito Negrão de Lima os recursos financeiros de que necessita, para realizar imediatamente uma obra de justiça e reparação do povo carioca.

J. E. DE MACEDO SOARES

O PROBLEMA DA LIBERDADE

Uma tentativa de fuga de presos, do interior do tintureiro enviado para os transportar do 8º Distrito para o Presídio, desenrolou-se às 17 horas de ontem, em plena Avenida Presidente Vargas, com lances que oscilaram da patética procura de liberdade do assaltante José Jorge Faria, através da sacada do Orfeão Português, até aos gritos dos detentos procurando derrubar a porta do tintureiro: "Democracia! Liberdade!" — A foto acima, de Jaques Ribeiro, exclusiva do DIARIO CARIOCA, mostra o instante exato da prisão do assaltante José Jorge, surpreendido com a aparição do P.E., que se escondera atrás da janela. — (Texto na 10ª página)

ONU DÁ PRIORIDADE AO MASSACRE SOVIÉTICO

TERRA CONQUISTADA

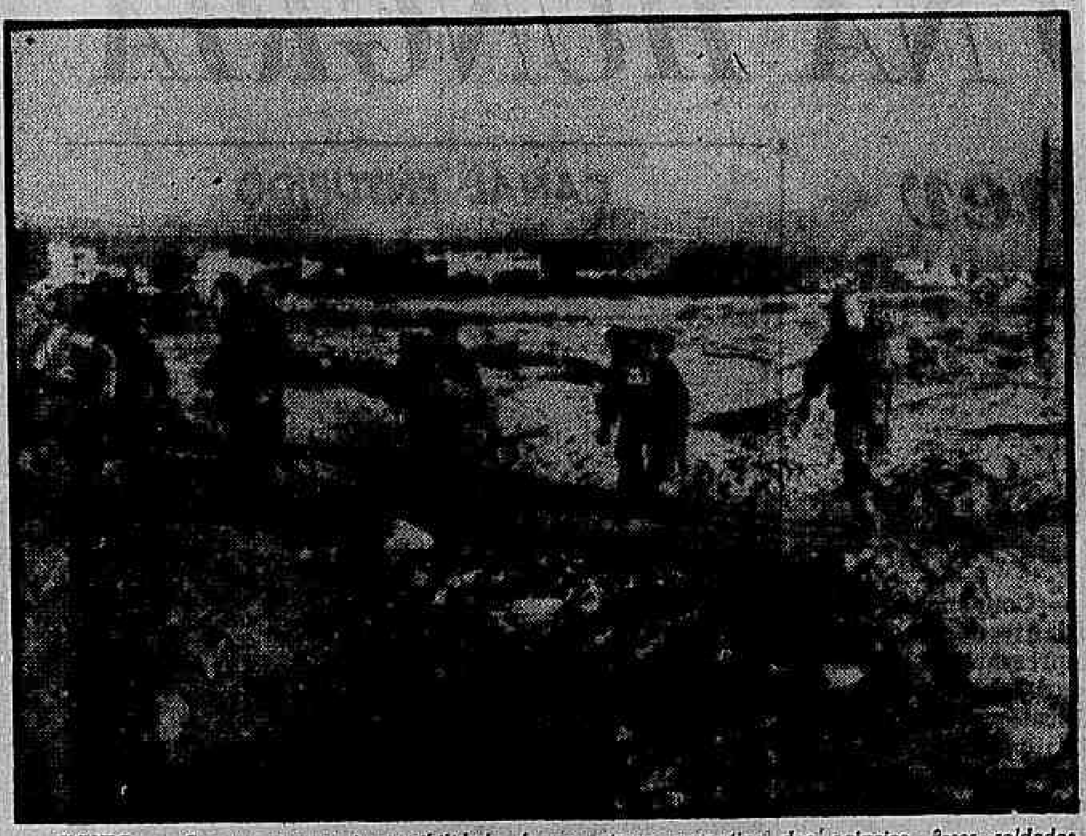

EGITO — Sempre atentos à possibilidade de um ataque repentino dos egípcios, êsses soldados franceses, membros das fôrças de ocupação de Suez, avançam pela terra conquistada, em rumo que talvez êles próprios ignorem. — (Foto FP-DC, por via aérea).

Hammarskjold insiste na ida à Hungria

NAÇÕES UNIDAS, 13 — (FP — UP — DC) — Por 82 votos contra 9 a Assembléia Geral das Nações Unidas decidiu incluir em seu temário a questão da Hungria. Logo a seguir, por 51 votos contra zero e 19 abstenções, a Assembléia concedeu prioridade para os debates sôbre a mesma questão.

O Secretário Geral da ONU, sr. Hammarskjold, que adiou sua partida para Roma, informou que insistirá com os Governos húngaro e soviético para que seja permitido o ingresso, na Hungria, de observadores das Nações Unidas.

COMUNISTAS CONTRA

Prèviamente a assembléia resolvera, sem objeções, incluir no temário os debates sôbre a crise no Oriente Próximo. Entretanto, o Ministro das Relações Exteriores do novo govêrno comunista húngaro, sr. Imre Horvath, insurgiu-se contra a discussão do caso da Hungria, declarando que a intervenção russa fôra solicitada.

Fraternidade russa

Por seu turno, o delegado russo, sr. Vassily Kuznetsov, apoiou o delegado húngaro, declarando que "as tropas soviéticas cumpriram seu dever fraternal" de ajudar o govêrno húngaro a sufocar uma revolução fascista.

Em resposta, o sr. Paul Henri Spaak, Ministro das Relações Exteriores da Bélgica, classificou a declaração de Kuznetsov como "uma estranha mistura de cinismo e hipocrisia", só aceitável por idiotas, ou covardes. O sr. Belaunde, do Peru, apoiou as palavras de Spaak, concluindo que "não queremos uma resolução cortês, mas uma resolução que dê uma ordem à Rússia, embora o povo russo não a ouça".

Não ousam advogar contra Somoza

MANAGUA, 13 (UP) — Vinte e um dos acusados pelo assassínio do presidente Anastácio Somoza designaram seus advogados defensores, mas muitos dêles não aceitaram a procuração.

Entre os implicados aparece o ex-presidente Emiliano Chamorro, chefe do Partido Conservador, que será defendido por brilhantes criminalistas, Horacio Arguello Bolanos, um dos mais famosos advogados do continente. O diretor do jornal "La Prensa", Pedro Joaquim Chamorro, será defendido por Manuel Morales Ruiz, outro jurisconsulto afamado.

BUSCA MACABRA

PORT SAID — Parentes de egípcios mortos durante o bombardeio franco-britânico de Port Said rebuscam as pilhas de mortos colocados neste necrotério improvisado, à procura de cadáveres de parentes. O trabalho era árduo, mas — rara e infelizmente — improfícuo. — (Foto INP-DC, via aérea).

Iberê procura seu gato

O pintor Iberê Camargo está pedindo a tôda a população de Botafogo que lhe dê notícia (46-71-81) de um gato, cujo nome é Rusti. E' um gato comum, rajado escuro, que só tinha para diferençá-lo dos outros animais da mesma espécie, uma coleira vermelha.

Presume Iberê que o seu gato, morando há pouco em Botafogo, se tenha perdido por alí mesmo, nas imediações das Ruas São Clemente e Serafim Valandro.

A quem lhe restituir o bichano, o pintor — que é prêmio de viagem ao estrangeiro e professor de gravura — está disposto até a oferecer um dos seus quadros.

Começa discussão do projeto da remessa de tropa

O Presidente da Câmara dos Deputados, sr. Ulisses Guimarães, reunirá hoje, às 14 horas, em seu gabinete, os Presidentes das Comissões de Diplomacia e Tratados, de Constituição e Justiça e de Segurança Nacional, a fim de tentar a remoção de divergências que têm impedido o rápido curso do projeto do Decreto Legislativo autorizando o envio de fôrças brasileiras para a Fôrça Internacional de Polícia.

Espera-se dêsse entendimento — de que participarão também os líderes dos diversos partidos — que se torne possível a aprovação do projeto na sessão vespertina de hoje, aceitando as três comissões uma fórmula comum. A discussão em plenário será iniciada na sessão marcada para às 9 horas de hoje, devendo falar quatro oradores (representando as maiores correntes políticas) e o líder da Maioria.

PROBLEMA NAS COMISSÕES

A gestão do Presidente da Câmara junto aos presidentes das três comissões técnicas e dos lídere de partido fez-se necessária porque cada um dêsses órgãos se arrogou competência exclusiva para formular o projeto, criando-se um conflito que, se não houver bôa vontade, poderá resultar em atraso considerável na votação.

No plenário, no entanto, espera-se que o projeto terá fácil aprovação, porque os partidos de oposição cnsideraram aberta a questão. Segundo os cálculos de observadores, não ultrapassará de 30 a 40 o número da votos contra.

NASSER OTIMISTA

CAIRO — Gamal Abd El Nasser discursa aos egípcios, na tribuna da histórica universidade de Al Azhar. Nessa ocasião, o ditador egípcio declarou que os Estados Unidos e a Rússia estavam do seu lado, contra a agressão franco-britânica. — (Foto INP-DC, via aérea)

Muda o govêrno polonês; extinta a polícia secreta

VARSÓVIA, 13 — (UP e FP — DC) — Uma importante reorganização de gabinete, aprovada pelo parlamento, foi anunciada hoje pelo primeiro-ministro polonês Joseph Cyrankiewicz, tendo o Parlamento abolido, também, a polícia secreta.

A reorganização do gabinete traduziu-se na saída de vários Ministros, inclusive do Vice-Primeiro Ministro e titular da pasta da Defesa, marechal Konstantin Rokossowski, e na nomeação de elementos ligados ao sr. Wladislaw Gomulka.

SENSAÇÃO

Embora viesse sendo mencionada há dias, causou sensação o afastamento do marechal Rokossowski, natural da Polônia mas educado na União Soviética. Como ministro da Defesa foi substituído pelo general Marian Spychaeski enquanto que para vice-primeiro ministro foi nomeado, em sua vaga o prefeito de Varsóvia, Janus Zarsyski.

Outras alterações

Foi igualmente afastado do gabinete o ministro da Educação Feliks Baranowski, que foi substituído por Wladyslaw Bienkowski, também grande amigo de Gomulka.

O ministro da Saude, Jerzy Sztachelski, passou para a pasta da Religião, e em seu lugar foi nomeado o famoso médico apolítico, Raimund Baranski. Foram afastados também o ministro da Marinha Mercante, Mieczyslaw Popel, cargo agora ocupado por Stanislaw Darski, e o da Construção, Elguens Szyr, cujo substituto não foi anunciado.

Conselho do Estado

Cyrankiewicz anunciou também modificações na composição do Conselho do Estado, que vem a ser uma espécie de Senado ou câmara alta no Parlamento. Seu vice-presidente, Waclaw Barbikowski renunciou, bem como os membros Wladyslaw Kowalski, Stefan Ignai e Wiktor Klosiewicz.

O marechal Constantin Rokossowsky, que acaba de se demitir do pôsto de Ministro da Defesa Nacional da Polônia, conta 60 anos de idade. Em novembro de 1949, depois fazer carreira no Exército Vermelho, retomou a sua nacionalidade de origem, tornando-se marechal da Polônia e Ministro da Defesa.

No ano seguinte, foi eleito membro do Politiburo do Partido Operário Unificado Polonês e, em novembro de 1952, foi nomeado vice-presidente do Conselho de Ministros da Polônia. Tornou-se um dos adjuntos do marechal Koniev, nomeado em 15 de maio de 1955 comandante-chefe das fôrças armadas dos países de Leste, em conseqüência da conferência de Varsóvia.

Quando da revolta dos operários de Poznan, em 28 de junho último, o marechal Rokossowsky foi posto em causa pela imprensa ocidental, devido à intervenção dos carros de assalto, no decurso da repressão.

Depois da volta da URSS, do sr. Gomulka, em outubro findo, que inaugurou a política de «dessatelização», na Polônia, o marechal foi excluído do Politiburo, mas conservou o seu posto de Ministro da Defesa Nacional. Em 23 de outubro, foi-lhe dado como vice-ministro o general Marian Spychalsky, partidário do sr. Gomulka, e em 29 de outubro era posto em «retirada» temporária.

Adiado Ballet na Lagoa

Foi transferido para local, dia e hora que serão oportunamente anunciados o espetáculo do Ballet da Juventude programado para amanhã, na Lagoa Rodrigo de Freitas.

A direção daquele conjunto artístico-cultural informa que o motivo do adiamento é de ordem técnica, de vez que o palco flutuante não pôde ser construído a tempo com a segurança requerida.

Semana da Rosa: 4 dias

A "Semana da Rosa" — que será de quatro dias — e inclui exposição de floricultura brasileira, músicas, canções, danças folclóricas, teatro de bonecas, "show" vesperal dançante e outras atrações, marcará a passagem do centenário da fundação de Cotia, município paulista a 50 quilômetros da capital.

A festa campestre será no lugar Roselândia, município de Cotia e tem a finalidade de popularizar, entre visitantes, os progressos e belezas da floricultura brasileira, pelo que seus promotores estão dirigindo convites a vários setôres do Ministério da Agricultura, autoridades diversas, famílias paulistas e de outros Estados.

Iniciando-se amanhã, dia 15, a "SEMANA DA ROSA" terminará a 18, data em que será coroada a "Rainha do Centenário", do concurso realizado entre garotas do município, simbolizando a vencedora também a "Rainha da 5a. Festa da Rosa".

Agressão à Hungria desmorona Partido Comunista britânico

LONDRES, 13 — UP — DC) — O Partido Comunista britânico começava hoje a desintegrar-se em consequência da brutal intervenção soviética na revolução húngara.

Dois destacados dirigentes — John Horner e Alex Moffat — renunciaram hoje, ao mesmo tempo em que se informava que o Partido está preparando a convocação de um congresso extraordinário para estudas "as tendências" que abalaram a organização.

TAMBÉM O DEÃO

Horner, Secretário do Sindicato de Bombeiros, e por muitos anos um dos principais dirigentes do movimento operário britânico, renunciou ontem. Moffat anunciou hoje em Edimburgo que renuncia à condição de membro do Partido devido à atual política da agremiação.

Moffat, secretário distrital do Sindicato de Mineiros da zona de Lothan e membro da direção escocesa do sindicato, disse que se opõe tanto à intervenção da Rússia na Hungria como à invasão franco-britânica do Egito.

Até ò Arcebispo de Canterbury, conhecido como o "deão vermelho" manifestou que não pode passar por alto à ação soviética na Hungria.

VI Convenção Nacional dos Ex-Combatentes

O Chefe do Gabinete Civil da Presidência da República, sr. Heitor Nunes Leal, enviou, aos Ministros de Estado e dirigentes dos órgãos diretamente subordinados à Presidência da República, telegrama circular, em que comunica haver o Presidente da República dispensado do ponto os servidores federais e autárquicos, ex-combatentes, que provarem seu comparecimento, na qualidade de delegados, à VI Convenção Nacional, a realizar-se no período de 15 a 19 de novembro corrente, em Mogi das Cruzes, no Estado de São Paulo.

COMBATE INTENSIVO Á LAGARTA

O combate intensivo à lagarta cuquzré que, há algum tempo, vem devastando os ervais dos Estados meridionais do Brasil, foi iniciado com sucesso, ao que informa o Instituto Nacional do Mate.

Um avião, que será empregado na aspersão do inseticida, foi pôsto para êsse fim à disposição do INM pela Divisão Sanitária Vegetal do Ministério da Agricultura, graças ao entendimento que o engenheiro Sousa Artigas, presidente daquela autarquia, entabulou com o referido Ministério. Também tem facilitado muito a execução do combate, o fornecimento, a preço de custo, de 35 toneladas de inseticida BHC, o qual está sendo intensamente empregado. Ao que informa ainda a INM, a luta contra a temível lagarta, entender-se-á aos Estados do Paraná e de Santa Catarina.

CONCLUSÕES DA 1.ª PÁGINA

Govêrno militar...

Refugiados

Diminuou o número de refugiados que procuram a Áustria, país onde, segundo informações hoje divulgadas, já abriga 18.000 húngaros. É que as tropas soviéticas teriam adotado medidas drásticas para impedir a saída de novos refugiados.

Pela primeira vez desde o ataque russo do dia 4, funcionaram as comunicações telefônicas entre Budapeste e Viena. Isso deu-se hoje, quando notícias diziam que nova e sangrenta batalha era travada na capital húngara.

Amargura e decepção

Notícias procedentes de Budapeste e de outras regiões da Hungria revelam que o povo húngaro está manifestando amargura para com o Ocidente, por não ter recebido, até hoje, qualquer auxílio na sua luta contra a opressão.

Dizem as mesmas fontes que está aparecendo no povo húngaro um sentimento de revolta contra a ONU, que "muito tem falado, mas nada fêz" extensivo aos países Ocidentais, especialmente aos Estados Unidos.

Seriam linchados

Continuam, hoje à noite, reunidos o sr. Kadar e seus sete ministros, no edifício do Parlamento, sob a proteção de tanques, canhões e centenas de soldados russos. Não se tem dúvida de que, não fôra a presença das fôrças soviéticas, os oito membros do Govêrno seriam ràpidamente linchados pelo povo.

Diz-se que os russos se convenceram de que o govêrno Kadar jamais conseguirá qualquer popularidade, razão pela qual estão inclinados a liquidá-lo, substituindo por outro, militar. Boatos generalizados dizem que os patriotas feitos prisioneiros estão sendo enviados para a Rússia.

Mais conferência

O sr. Janos Kadar voltou a manter conversações com o sr. Imre Nagy, insistindo em obter sua colaboração para o atual Govêrno comunista húngaro.

Solpatic teria viajado hoje para Moscou, a fim de informar o Kremlin dos acontecimentos e da situação húngara, visando próxima solução para a questão.

Desagrada . . .

Demitiu-se o comandante sueco

O comandante do batalhão suéco que deveria integrar-se na FIP solicitou sua demissão do encargo, não resistindo às críticas que lhe dirigiu a imprensa sindical suéca, dando-o como incompatibilizado para a missão por se tratar de um antigo racista, ex-membro do Partido Nacional-Socialista Suéco e que já havia feito pública profissão de fé anti-semita.

A obstrução de Suez

O Chefe da Operação de Limpeza do Canal de Suez, Capitão de Fragata J. R. L. Moore, declarou que já foram localizados 20 navios afundados no Canal, sendo treze visíveis acima da linha dágua. Outras nove obstruções existem mais ao Sul.

O trabalho de desobstrução — concluiu — demorará alguns meses, mas pode ser feito com eficiência.

Reunidos os árabes

Inaugurou-se às 11 horas, no Palácio da UNESCO em Beirute, a conferência dos Chefes de Estados Arabes, convocada pelo sr. Camille Chamoun, Presidente da Síria.

Dentre os participantes da reunião, somente o rei Seoud, da Arábia Saudita, compareceu vestido no seu traje típico e levando um pitoresco séquito, vestido de majestosos hábitos brancos e azuis. Tôdas as demais delegações trajavam à ocidental.

HORA DE LITERATURA

EGITO — Não satisfeito com o fato de estar refastelado numa trincheira cavada a muito custo pelos seus adversários egípcios, este soldado israelense se entretém na tentativa de decifrar os caracteres árabes de uma revista apreendida ao Exército derrotado. — (Foto FP-DC, por via aérea).

Nos Quatro Cantos do Mundo

Oto John teria sido narcotizado e levado à zona russa

KARLSRUHE, 13 — (UP) — Otto John, em seu depoimento de ontem, disse que foi narcotizado e entregue aos soviéticos, contra sua vontade. John era o Diretor do Serviço de Defesa da Constituição, da Alemanha Ocidental, até 20 de julho de 1954, quando apareceu na Alemanha Oriental.

FUGA E VOLTA

O Serviço de Defesa da Constituição é o mais alto organismo de espionagem e contra-espionagem da Alemanha Ocidental.

John fugiu, depois, da Alemanha Oriental e se apresentou na Ocidental, onde foi detido.

NARCOTIZADO

No interrogatório do processo a que está sendo submetido, por crime de traição, declarou que um médico berlinense, amigo seu, de nome Wolfang Kohlgemuth, o fêz tomar uma xícara de café narcotizado, na noite em que desapareceu.

Perdido o conhecimento — depôs ante o tribunal — o médico oc onduziu à Alemanha Oriental.

"Despertei 24 horas depois — prosseguiu John — em uma casa onde havia três oficiais do Exército soviético".

John disse também que, a princípio, pensou em "causar dificuldades", porém que depois decidiu contemporizar com os russos, até que chegasse o momento propício para fugir de volta à Alemanha Ocidental.

JUIZ NÃO CRÊ

O juiz F. Geyer, presidente do Tribunal, interrompeu o acusado para dizer-lhe que era "muito improvável" o que estava dizendo.

"Eu o vivi, contudo — respondeu John — e estou certo de que Wohlgemuth narcotizou o café".

O Govêrno de Bonn ofereceu ao médico completa imunidade, se vier da Alemanha Oriental — onde agora se encontra — à Ocidental, para depôr ante o Tribunal.

Continuará, hoje, o interrogatório de Otto John.

França será suprida pelas reservas americanas de óleo

CHICAGO, 13 — (UP) — A crise do Oriente Próximo não afetará o abastecimento de gasolina nos EE. UU., segundo declarou o Presidente do Instituto Norte-Americano do Petréleo, Frank M. Porter.

AUMENTO DE PREÇO

Porter, que aqui se encontra para assistir à 36.ª Convenção Anual do Instituto, disse, contudo, que a situação fará subir os preços de alguns produtos do petróleo.

Acrescentou que o país tem grandes reservas de petróleo cru, suficiente, para exportar à Europa, sem recorrer ao racionamento.

FRANÇA COMPRARA'

PARIS, 13 (FP) — Estão em curso negociações com o Govêrno americano, a respeito da entrega de produtos petrolíferos à França, confirmam nos meios bem informados. Os pedidos da França alcançariam a uma dezena de milhões de toneladas, representando perto de duzentos milhões de dólares.

CRÉDITO

Tratar-se-ia, igualmente, segundo indicam, de obter que essas entregas sejam pagas a crédito, tendo início logo que o Govêrno americano tenha permitido o aumento da produção.

Ao que se informa, preocupa-se, igualmente o Govêrno francês com o aumento das importações do carvão proveniente dos Estados Unidos e da Polônia, de maneira a fazer face às necessidades do momento.

Resenha INTERNACIONAL

Côrte Suprema americana anti-racista

WASHINGTON, 13 (FP) — A Côrte Suprema confirmou, hoje, por unanimidade, um julgamento da Côrte Federal de Montgomery (Alabama), declarando anti-constitucional a Lei do Estado de Alabama, bem como os decretos da cidade de Montgomery, que exigem a segregação de raças nos transportes coletivos.

A Côrte Suprema fundamentou sua decisão em dois julgamentos precedentes, que ordenaram a abolição da segregação nas escolas, nos parques, e nos campos de "golf" públicos.

Sabe-se que, desde o mês de abril passado, os negros da cidade de Montgomery recusaram-se a se servir dos ônibus da cidade.

Essa batalha dos ônibus de Montgomery deu lugar a numerosos incidentes durante os últimos meses.

Cuba seria invadida

HAVANA, 12 (FP) — O Tribunal de Urgência de Havana iniciou, investigações sôbre o plano, denunciado pelo Departamento de Investigações sôbre a invasão de Cuba, em meados do mês corrente, por elementos insurretos, com o fim de depôr o presidente Batista. Informa a polícia que o ex-presidente Carlos Prio e Rafael Leonidas Trujillo financiam o plano, tendo entregue, com êsse fim, duzentos mil pesos ao conhecido revolucionário Fidel Castro.

Furada a greve

PARIS, 13 (FP) — Foi relativamente pouco observada no transcurso das primeiras horas da manhã a palavra de ordem de greve simbólica lançada pela CGT, de obediência comunista, como protesto contra os incidentes ocorridos recentemente na sede do Partido Comunista e diante das oficinas do jornal "L'Humanité". As centrais sindicais não comunistas convidaram os seus militantes a não participar do movimento. Sòmente durante a noite será possível fazer-se um balanço do conjunto da situação.

Vitória de Adenauer

FRANCFORTE, 13 (UP) — Os democratas-cristãos do chanceler Konrad Adenauer conseguiram uma precária vitória sôbre a oposição socialista, nas eleições municipais de domingo na Renânia e no Palatinado segundo os resultados finais agora divulgados.

Os resultados das eleições no Estado de Baden-Wurttemberg, onde também se votou no domingo, não são esperados senão amanhã ou quinta-feira

Novo general para combater os rebeldes argelinos

ARGEL, 13 — (UP) — O Govêrno francês anunciou, hoje, a designação do general Raoul Salan, ex-Comandante-Chefe na Indochina, para Chefe das Fôrças Militares Francesas na Argélia. Quando o general Salan, de 57 anos de idade, conferenciava em Paris com o primeiro-ministro Guy Mollet, informou-se aqui sôbre a morte de 14 pessoas, entre as quais um sacerdote, em uma emboscada armada pelos rebeldes argelinos.

DIA SANGRENTO

ARGEL, 13 (UP) — Em círculos militares franceses se informou, hoje, que nove pessoas foram mortas e 34 feridas, em um dos dias mais sangrentos das últimas semanas.

Pelo menos 7 dos mortos eram europeus. Entre os feridos há 8 mulheres e um menino.

DOIS PILOTOS

Ademais, dizem os funcionários, dois pilotos franceses, que se achavam em um vôo de rotina, perderam a vida quando seu aparelho se espatifou, nos arredores de Oran. E quatro marinheiros franceses morreram e 11 de seus camaradas ficaram feridos, quando o caminhão em que viajavam se desgovernou em uma curva, perto de Nemours a 140 quilômetros de Oran.

EMBOSCADA

O pior dos incidentes ocorreu à noite passada, próximo a Perregaux, 90 quilômetros a Leste de Oran, quando dois ônibus caíram em uma emboscada armada pelos rebeldes.

Estes, em número de 50, aguardaram até que os dois veículos chegassem a uma curva, e abriram fogo, obrigando os ônibus a deter-se. Quando os passageiros desciam segundo se afirma em círculos franceses, os rebeldes abriram novamente o fogo, matando sete homens. Todos êles eram europeus.

Mao Tsé volta atrás e apoia Rússia contra povo húngaro

TÓQUIO, 13 — (Por Leroy Hansen, da UP) — A súbita mudança da China Comunista, em sua atitude para com a revolução húngara, vem confirmar a impressão de que o Govêrno de Pequim segue a rota que lhe marca o de Moscou, pelo menos nos assuntos da Europa Oriental. O Govêrno comunista chinês começou elogiando a "justa luta" do povo da Hungria, porém terminou dizendo que a luta — sem o qualificativo de "justa" — havia sido provocada por "traidores fascistas".

TOM NEUTRO

As ações dos comunistas chineses demonstraram que Mao Tse-Tung, Liu Shao e Chou En Lai apoiarão tudo quanto façam os russos em seu império da Europa.

A Rádio de Pequim, porta-voz oficial da China Comunista, deu a conhecer o começo da rebelião da Hungria utilizando um tom neutro e cauteloso.

Quando parecia que a revolta havia triunfado, que o govêrno de Imre Nagy se havia consolidado e que as tropas russas estavam saindo de Budapeste, a Rádio de Pequim disse, com entusiasmo, que Nagy prometeu "levar a cabo um amplo plano de reformas para satisfazer as legítimas aspirações da classe trabalhadora".

Chegou até a elogiar o Govêrno soviético por haver dito que estava disposto a discutir a retirada de suas tropas dos países satélites

VIEIRA PREVÊ NOVA BATALHA: COMBUSTÍVEIS

Mas garante vitória contra a sabotagem

O líder Vieira de Melo prepara-se para enfrentar nova batalha parlamentar no plenário da Câmara, desta vez relativamente ao projeto que diz respeito à taxa única sôbre combustíveis líquidos. Reconhece o sr. Vieira de Melo que serão grandes as dificuldades que enfrentará, na votação da matéria, muito maiores aliás do que quando se tratou da reforma do impôsto do consumo.

Afirmou, porém, que está mais capacitado para enfrentar a nova obstrução udenista que se anuncia, levando em conta o índice da disciplina e de comparecimento registrado nas fileiras da Maioria, que apoia o Govêrno, nas últimas sessões da Câmara. Será, como no caso do impôsto do consumo, pedida urgência para a tramitação do projeto, devendo o assunto ser tratado na Câmara já hoje à tarde.

DECLARAÇÕES DO LÍDER

Começou o sr. Vieira de Melo sua conversa de ontem com a reportagem, declarando-se satisfeito com o índice disciplinar da maioria, que melhorou em cem por cento. Dentre os 170 deputados atuais da maioria que apoia o Govêrno perdeu em regra o voto de 7 a 9, isso a despeito da pressão cerrada feita pela oposição.

Sôbre o projeto de combustíveis líquidos, ainda não conversou com os líderes das bancadas que formam os blocos da maioria e da minoria, o que fará hoje cedo. Informado de que o sr. Fernando Ferrari declara a possibilidade de sua bancada votar contra as medidas contidas no referido projeto, afirmou o líder que disso o líder trabalhista deveria dar contas ao Govêrno em respeito aos compromissos assumidos.

DIFICULDADES

Afirmando que as dificuldades, na votação do projeto de combustíveis líquidos, serão muito maiores, em face da própria natureza da matéria, acentuou o líder:

— O projeto estbelece uma possibilidade em relação aos governos estaduais a que não se pode ficar indiferente uma vez que o fundo ferroviário, ainda com destinação específica, quadruplica os atuais recursos destinados às várias unidades federativas. Aquêles que têm hostilidades a certas situações estaduais, olham com suspeita êsse vulto enorme de recursos postos nas mãos dos governadores. Muitos me têm procurado para discutir o assunto e, diante de seus argumentos, sinto que vai ser muito mais difícil, inclusive, compor a maioria em tôrno do assunto.

A UDN EXAMINA O ASSUNTO

Em sua reunião de hoje, a U. D. N. deverá examinar o assunto. Embora não tenha sido anunciado, vai o líder Afonso Arinos reunir a bancada, a fim de serem combinados as medidas de obstrução no projeto.

Urge salvar o carvão (III)

Se não mudar a política estatal carvão morrerá

O carvão, sendo o único produto nacional que não usufrui a menor compensação para poder enfrentar a concorrência do similar estrangeiro — importado em condições especialíssimas, com dólar de 33 cruzeiros —, está condenado a desaparecer do mercado se as nossas autoridades monetárias não modificarem sua política que, sem exagêro, pode ser chamada de "política contra a indústria carbonífera nacional".

Dentre os três produtos que gozam do privilégio do "câmbio" artificial (combustíveis, trigo e papel de imprensa) apenas a dois dos correspondentes nacionais são concedidas as necessárias compensações (trigo e papel de imprensa), ficando o carvão relegado ao abandono governamental.

AJUDA AO ESTRANGEIRO

Antes de passarmos às observações constantes do relatório elaborado pelo Grupo de Trabalho do Conselho do Desenvolvimento, que serviu de ponto-de-partida para a feitura do projeto de revisão do impôsto único sôbre combustíveis líquidos, queremos chamar a atenção do leitor para a grave situação criada por essa política até agora seguida pelas autoridades monetárias: o Brasil, em lugar de auxiliar o desenvolvimento de suas indústrias de combustíveis, vem, de longa data (notadamente de 1950 a esta parte), subvencionando o similar estrangeiro, cujo consumo, em conseqüência, sòmente no Rio Grande do Sul, subiu cêrca de 850% no período compreendido entre 1942 e 1955. Passou nessas condições o Tesouro brasileiro a auxiliar generosamente a poderosíssima indústria petrolífera estrangeira, abandonando, por completo, nossa própria indústria de combustível (carvão) deixando-a em gravíssima crise financeira.

CORREÇÃO DE DISTORÇÕES

"A atual estrutura de preços de venda de produtos de petróleo no Brasil — assinala o Grupo de Trabalho (da Presidência da República) — revela considerável distorção, quer quando comparada aos níveis que resultariam da estrutura técnica de produção, quer com relação aos preços praticados no mercado internacional e refletidos nos custos CIF. Essa distorção deriva em parte de que o impôsto único de natureza específica não reflete proporcionalmente as oscilações que continuamente ocorrem nos preços. Predominantemente, entretanto, é atribuível à variedade de taxas cambiais aplicáveis aos diversos produtos de petróleo. Assim, enquanto o chamado "custo de câmbio" se situa em tôrno de Cr$ 45,00 o custo cambial (soma da taxa oficial mais ágio) do óleo combustível e Diesel é de Cr$ 33,82."

SISTEMA DE ÁGIOS

"Um dos objetivos do sistema de ágios, subseqüente à Instrução 70, foi corrigir a subvenção dada às importações como decorrência da taxa cambial sobrevalorizada em relação ao nível de preços internos. Novas distorções, entretanto, foram criadas através da fixação de ágios especiais para alguns produtos (combustíveis, papel de imprensa e trigo), que, assim deixaram de acompanhar a marcha ascendente do custo efetivo de câmbio".

MOTIVOS DA CORREÇÃO

Entre os motivos que exigem a imediata correção dessas distorções, os quais foram apontados pelo GT, destacamos os seguintes: a) a forte subvenção dada a determinados produtos como o óleo Diesel e combustível estimula o seu consumo, sem qualquer relação lógica com os coeficientes técnicos de produção, e força a diminuição do rendimento econômico da indústria nacional de refino de combustíveis pesados, em benefício de outros setores da indústria; b) além disso, deformam-se artificialmente as condições técnicas de competição entre os meios alternativos de transporte, e deslocam-se, além do que seria tecnologicamente justificável, a utilização de combustíveis sólidos localmente produzidos.

PREÇOS BAIXOS

Com a política de subvenção da compra de dólares e importação de combustíveis (sem qualquer compensação ao produto nacional), o Govêrno comprometeu cêrca de 2 bilhões de cruzeiros por ano, forçando o barateamento artificial do produto alienígena, uma vez que em estrutura internacional de preços o preço do óleo combustível representa quase 60% do da gasolina; com a tabela do impôsto específico, essa relação, quando a taxa de câmbio fixava-se em Cr$ 18,82 por dólares, foi estabelecida em 23%; mas a simples revisão da taxa cambial, para os seus níveis atuais de Cr$ 65,00 por dólar (projeto de revisão do impôsto único) levou com que aquela relação ascenda a 40%, ficando, portanto, ainda abaixo da estrutura internacional de preços.

GRAVES INCONVENIENTES

Dessa forma quase todos os produtos (importados), especialmente o gás liquefeito, o óleo Diesel e o óleo combustível, têm preços relativos flagrantemente em desacôrdo com a estrutura internacional, o que, convém lembrar, apresenta graves inconvenientes, entre os quais o da utilização inadequada dos derivados, o desestímulo às fontes alternativas internas de produção de energia e o crescimento desproporcionado da procura de vários derivados».

RUINOSA CONCORRÊNCIA

«Outras repercussões desfavoráveis — frisa o GT — manifestam-se na injustificada concorrência, por motivos de diferenças artificiais de preços, do óleo combustível importado contra o carvão nacional em evidente conflito com a política econômica geral do país, de incentivar fontes internas de produção substitutiva de importações. No Rio Grande do Sul, por exemplo, os transportes ferroviários, que tradicionalmente absorviam grande parte da produção regional de carvão, a preços subsidiados, passaram a utilizar em escala crescente, o óleo combustível».

POLÍTICA DE PREÇOS

Salienta, por outro lado, o Grupo de Trabalho que a política de preços de combustíveis no Brasil carece de qualquer relação com a realidade econômica de um país que dependia até há pouco totalmente da importação de combustíveis e que, nos últimos anos, vem levantar recursos tributários para financiar o desenvolvimento do seu sistema de transportes. «... por exemplo, que o nosso país cuja produção de óleo bruto é apenas 3% do seu consumo e que ainda importa 25% do óleo que consome, 60% do óleo combustível e quase 70% do Diesel, vende a gasolina mais barata do mundo ocidental (com exceção da Venezuela e Ilha da Trindade) e cobra do consumidor de óleo combustível preços inferiores aos praticados na Venezuela, Estados Unidos, França e Itália».

PREÇO MAIS REALISTA

«Dessas comparações internacionais — acentua o GT — se depreende não ser desarrazoado exigir do consumidor brasileiro, por via de eliminação da subvenção cambial e revisão do impôsto único, preços mais realistas, tanto mais quanto a alternativa seria a execução de investimentos absolutamente vitais para a mineração de recursos e para o desenvolvimento da indústria petrolífera local.

Mesmo após as revisões propostas nos preços de alguns produtos, os preços no Rio de Janeiro — Cr$ 5,30 por litro de gasolina, Cr$ 4,25 por litro de Diesel — permaneceriam inferiores, na maioria dos casos, não só aos preços praticados na Europa e países da América Latina importadores de petróleo, como aos próprios Estados Unidos e Canadá».

COMPARAÇÃO DE PREÇOS

Em nossa reportagem de amanhã, ainda apresentaremos os dados do Grupo de Trabalho do Conselho do Desenvolvimento (P.R.), mostraremos, minuciosamente, o quadro de comparação dos preços dos combustíveis importados pelo Brasil em relação aos cobrados nos países produtores de petróleo. Conforme anunciamos em nossa primeira reportagem, detemo-nos na apreciação dêsse problema única e exclusivamente, para chamar a atenção das autoridades encarregadas de incentivar o progresso de nossa indústria carbonífera da impossibilidade de sua sobrevivência se não obtiver compensações para enfrentar como o trigo e o papel de imprensa, os concorrentes estrangeiros, subvencionados.

Chegou Papai Noel...
LINDOS PRESENTES PARA NATAL
NÃO COMPRE ÊSTES ARTIGOS, sem consultar nossos preços. GRANDE DESCONTO PARA REVENDEDORES. Brincos, broches, colares, anéis, pulseiras, chaveiros, trousses, jogos, bolsas, anáguas, combinações, meias, soutiens, calças, toalhas e travesseiros, plásticos etc. O maior sortimento do Rio, com o melhor preço da praça. Não deixem de ver para crer. Blue-Moon Importadora Ltda. — Av. Rio Branco, 107, 1.º e 2.º andar. Telefone 23-2508.

Realengo saudará d. Sara

D. Sara Lemos Kubitschek será homenageada às 17 horas de domingo próximo, na praça fronteira à Matriz de São José, no Realengo, por motivo do funcionamento naquele populoso subúrbio de mais uma unidade da Clínica Volante, das Pioneiras Sociais.

O Hospital Volante do Realengo, em pleno funcionamento há vários dias, está atendendo um mínimo de 70 pessoas por dia, motivo determinante da homenagem de agradecimento programada para domingo.

Escola

Terminadas as manifestações, d. Sara visitará as obras de construção da Escola das Pioneiras Sociais, iniciadas ontem naquele subúrbio e que estará em funcionamento já em fevereiro próximo.

No dia 21, a presidente das Pioneiras Sociais irá a Cachoeira Paulista, onde será iniciada a construção do Educandário D. Luisa Gomes de Lemos, primeiro de uma série que as Pioneiras instalarão no Estado de São Paulo.

Abre o PSP a questão

Reuniu-se ontem à tarde a bancada do Partido Social Progressista, sob a presidência do líder Campos Vergal, decidindo manter a questão aberta em tôrno do problema do envio de um contingente expedicionário brasileiro para formar a Polícia Internacional da ONU, que seguirá para o Egito.

Ficou convocada nova reunião, para a próxima sexta-feira, quando então será examinado o projeto que dispõe sôbre a taxa única sôbre combustíveis líquidos.

Sá Freire substitui Albagli

O sr. Sá Freire Alvim, Secretário de Administração da PDF, foi nomeado ontem Secretário-interino da Educação pelo prefeito Negrão de Lima, devendo tomar posse do cargo às 15 horas de hoje, no Palácio Guanabara.

A nomeação do titular interino da Educação resultou da exoneração finalmente ontem concedida pelo Prefeito ao sr. Benjamim Albagli, impossibilitado de continuar a integrar o Govêrno Municipal por ser francês de nascimento, conforme ficou demonstrado recentemente.

Telegrama falso: recurso na Paraíba

O Presidente da Assembléia Legislativa da Paraíba, sr. Ramiro Fernandes, enviou telegrama ao Ministro da Viação, negando tenha sido passado por aquela Assembléia um cabograma de protesto contra a escolha do nome do sr. Dirceu Arnaud para importante cargo federal naquele Estado.

Simultâneamente, o sr. Ramiro Fernandes deu conhecimento a todos os membros daquela Assembléia do texto do telegrama que enviou ao ministro Lúcio Meira, no qual dá como justa e acertada a nomeação do sr. Dirceu Arnaud.

O TELEGRAMA

E' a seguinte a íntegra do telegrama-circular enviado pelo sr. Ramiro Fernandes a todos os deputados estaduais da Paraíba:

JOÃO PESSOA em 6.11.56. Levo ao seu conhecimento que acabo de remeter ao Ministro da Viação seguinte despacho telegráfico bipontos aspas Maior estranheza e justificada indignação sou cientificado falso telegrama, atribuído Assembléia Legislativa, de protesto nomeação Dirceu Arnaud para Procurador Judicial Distrito Sêcas esta região pt Telegrama referido seu despacho telegráfico tem caráter personalíssimo e é da autoria de alguns deputados adversários políticos ou inimigos pessoais dr Dirceu Arnaud pt Dou testemunho merecimento aludido advogado justa confiança importante setor será designado. Atenciosas saudações — RAMIRO FERNANDES — Presidente Legislativo Paraibano.

POSSE NO CATETE

Perante o sr. Vitor Nunes Leal, Chefe da Casa Civil (que, na foto, o cumprimenta), tomou posse, ontem, no Catete, em solenidade a que estiveram presentes destacadas personalidades, o sr. Caio Tácito Sá Viana Pereira de Vasconcelos, nomeado pelo Presidente da República para preencher a 4ª subchefia do seu Gabinete Civil

Exportadores fazem campanha própria para melhorar café

A Associação dos Exportadores de Café está enviando circulares aos fazendeiros de São Paulo, Minas Gerais, Paraná, Espírito Santo e outros Estados, aconselhando medidas práticas para obtenção de cafés de qualidade superior — anunciou ontem o sr. Nelson Beau da Costa, Presidente da referida Associação.

Sugeriu o sr. Nelson Beau da Costa que, além de difundir os princípios de produção para melhoria da produção cafeeira do país, o Instituto Brasileiro do Café poderia organizar turmas volantes de técnicos para visitar os principais centros cafeicultores, realizando demonstrações e fazendo palestras de esclarecimento.

PADRÃO PARA EXPORTAÇÃO

Relativamente ao problema de se adotar um tipo padrão para o café destinado à exportação, disse o Presidente da Associação dos Exportadores que considera muito difícil ao lavrador produzir um tipo único da melhor qualidade (como o 2, por exemplo).

Contudo, admite que, através de medidas adequadas, poderá melhorar muito a sua produção, sobretudo atentando para as técnicas de colheita e secagem.

Êxito certo

— Não tenho dúvida de que a campanha dos cafés finos resultará benéfica para o Brasil e grandes serão os proveitos dos nossos lavradores, pelo aumento indiscutível da exportação e do seu valor monetário. Por isso, vejo essa campanha com a maior simpatia e estou certo de que nela reside um fator fundamental para a solução do nosso problema de conservação e reconquista de mercados, e de procura de melhores preços. Essa é uma campanha que merece todo o apoio das autoridades.

Tôda forma de colaborar

Como se vê, as entidades de classe estão colaborando ativamente no trabalho de propagar os princípios básicos e as vantagens da produção de cafés finos, cônscias de que êsse é o recurso único para manter a prosperidade da nossa cafeicultura.

Excede, porém, o entusiasmo dessas entidades o seu próprio âmbito de ação e procuram colaborar ainda mais com as autoridades de Govêrno, oferecendo-lhes sugestões que são recebidas como prova indisputável da ressonância que vai obtendo o esfôrço em prol da produção de cafés finos.

Extensão e profundidade

Dessa forma, a campanha progride em extensão e em profundidade, ampliando-se cada vez mais o seu âmbito e atingindo cada vez mais diretamente os seus principais objetivos, que se constituem na aquiescência dos produtores em adotarem princípios e técnicas modernas, com resultado que se reparte entre o seu lucro particular e a melhoria das condições econômicas e financeiras do país.

Cafèzinho sem debate 5a. feira

Feriado quinta-feira, não haverá a reunião plenária ordinária da COFAP que deveria apreciar, amanhã, os casos do pescado, do "cafèzinho", dos cinemas e dos serviços das tinturarias.

Todos êsses assuntos foram transferido para a próxima semana, por isso e porque o coronel Frederico Mindelo está de viagem marcada para o Rio Grande do Sul, onde tem encontro marcado com os industriais do pescado (Pescal).

Dois novos membros

Foram também nomeados pelo Presidente da República dois novos membros para a COFAP. Um, há dias, o sr. Moacir Piauiense de Carvalho, como representante do Banco do Brasil, em substituição do antigo, sr. Helvecio Augusto Moreira Pena, que pedira demissão. E outro o capitão de corveta Elis Bauzer para representar as Fôrças Armadas no lugar do capitão de fragata Orlando Francisco Pinhei, que foi exonerado.

Décio Palmeiro no comando da Amazônia

O general-de-brigada Décio Palmeiro de Escobar foi nomeado ontem pelo presidente Juscelino Kubitschek para exercer, cumulativamente, o comando da região militar da Amazônia, interinamente.

Noutro decreto, o Presidente da República mandou reverter ao serviço ativo do Exército o general-de-brigada Nilo Augusto Guerreiro Lima, visto haver cessado o motivo de sua agregação.

Função vedada a militar

O Ministro da Justiça, examinando processos que lhe foram submetidos, decidiu que militar não pode ser designado para função gratificada, que sòmente poderá ser exercida por funcionário efetivo ou mensalista a êle legalmente equiparado, de acôrdo com o decreto n.º 39.678, dêste ano.

Resolveu ainda o Ministro que a revisão de processo-administrativo só deve ser feita quando na petição houver despacho do ministro deferindo-a, não bastando, para autorizá-la, o simples encaminhamento do requerimento feito, pelo Serviço de Comunicações, ao órgão em que está lotado o requerente.

Rui Ramos falou só por si

PÔRTO ALEGRE, 13 (DC) — A Comissão Executiva Regional do PTB reunida em sessão extraordinária para tomar conhecimento da entrevista concedida ao "Correio do Povo" de 10 do corrente pelo dr. Rui Ramos, decidiu tornar público que essa manifestação representa um ponto de vista pessoal que não coincide com o pensamento dos demais membros da Direção Regional dêste Estado.

Na mesma oportunidade, resolveu dirigir-se ao Presidente da Executiva Nacional, sr. João Goulart, congratulando-se com êle "por ter interpretado os sentimentos gerais da Nação nas homenagens prestadas ao general Henrique Teixeira Lott no dia 11 de novembro por sua atuação na defesa da legalidade das instituições democráticas".

Bombeiros festejarão 60 anos

Com um programa eclético que vai de Ari Barroso a Tschaikowsky, a Banda de Música do Corpo de Bombeiros realizará um concêrto comemorativo de seu 60.º aniversário, no próximo dia 15, às 18 horas. O páteo do quartel central, na Praça da República, será naquela oportunidade franqueado ao público.

UDN: NADA SÔBRE LOTT

Os dirigentes udenistas, depois de algumas confabulações durante o dia de hoje, em tôrno dos têrmos do discurso do general Lott, resolveram recomendar que a bancada na Câmara e no Senado permaneçam dentro do espírito do discurso pronunciado no Palácio Tiradentes pelo líder Prado Kelly, sôbre as comemorações dos movimentos de Novembro.

Por outro lado, recomendou também que não sejam feitos quaisquer pronunciamentos oficiais sôbre as comemorações de segunda-feira, deixando, porém, em liberdade, todos aquêles que desejam comentá-lo, em seu nome próprio.

À RUA MIGUEL ANGELO, 633 (Cachambi) — Vendem-se lindas casas prontas para habitar tendo 3 quartos, 2 salas — Varanda — garagem — quarto e W.C. p/ empregada — demais dependências. Podem ser visitadas a qualquer hora. .... Cr$ 200.000,00 de entrada e o resto à combinar. Tratar com a proprietária: Rua Visconde de Inhauma, 39 - 5.º andar — Tel.: 43-0317 — Sábados e domingos: Tel.: 27-6463.

Desde o Império a serviço do Brasil

BANCO DO COMÉRCIO S.A.

MATRIZ: OUVIDOR, 93/95
7 AGÊNCIAS NO RIO
SÃO PAULO: R. ÁLVARES PENTEADO, 196/200

AVISO

Viação Riolux S. A.,

concessionária das linhas de ônibus RIO-JUIZ DE FORA e RIO-BELO HORIZONTE, tem o prazer de comunicar ao distinto público e seus passageiros, que tendo adquirido uma nova FROTA DE ÔNIBUS, fará cumprir a partir de 15 do corrente, todos os horários autorizados pelo DEPARTAMENTO NACIONAL DE ESTRADAS DE RODAGEM.

Aproveita a oportunidade para agradecer a todos que sempre lhes honraram com sua preferência e comunica que tôda e qualquer reclamação deverá ser dirigida ao seu escritório, à Praça Mauá, 13 (loja), telefone 23-5252.

A DIRETORIA

DR LAURO LANA
DOENÇAS INTERNAS
Largo S. Francisco, 26, das 2 às 6 hs. — Av. Copacabana, 540
Das 9 às 11 horas
Telefones: 43.3801 e 57-7413

Homenagem a Afrânio Peixoto

Sexta-feira próxima, 16 de novembro, às 17 horas, na Livraria São José, será prestada homenagem póstuma ao escritor AFRÂNIO PEIXOTO, pelo muito que fêz pela Literatura Brasileira. Nessa oportunidade, será autografado pelo autor o livro «AFRÂNIO PEIXOTO», do seu maior biógrafo, discípulo e amigo Leonídio Ribeiro.

Na mesma oportunidade, será lançado o 2º tomo do 1º volume da monumental obra — «A LITERATURA NO BRASIL», ideada por Leonídio Ribeiro, como diretor do INSTITUTO LARRAGOITI, organizada sob a direção do crítico e professor Afrânio Coutinho, com a assistência dos escritores Eugênio Gomes e Barreto Filho.

Preço do 2º tomo do 1º volume da «A LITERATURA NO BRASIL», impresso em ótimo papel, fartamente ilustrado com retratos e reproduções de documentos literários, abrangendo perto de 500 páginas, Cr$ 250,00. O 1º tomo do 1º volume dessa importante obra, bem como o 2º volume da mesma, já foram publicados e encontram-se à venda, ambos com numerosas ilustrações. Preço do 2º volume, Cr$ 100,000; do 1º tomo do 1º volume, Cr$ 200,00. «AFRÂNIO PEIXOTO», de Leonídio Ribeiro Filho, Cr$ 100,00.

LIVRARIA SÃO JOSÉ - Rua São José, 38 - Rio

Remetem-se livros autografados para todo o Brasil, pelo Reembôlso Postal e, no Rio, às pessoas que não possam comparecer, atenderemos pelos: Fones 22-9207 e 42-0435. Também entregamos em domicílio.

BANCO PRADO VASCONCELLOS JÚNIOR S/A.

MATRIZ: Av. Marechal Floriano, 17
DISTRITO FEDERAL

SUCURSAL: Rua de São Cristóvão, 70
ARACAJU — ESTADO DE SERGIPE

BALANCETE EM 31 DE OUTUBRO DE 1956
(Compreendendo Matriz e Agências)

ATIVO

A — DISPONIVEL			
CAIXA			
Em moeda corrente		1.977.129,70	
Em depósito no Banco do Brasil		4.780.644,30	
Em depósito à ordem da Sup. da Moeda e do Crédito		1.272.605,00	
Em outras espécies		1.717,50	8.032.096,50
B — REALIZÁVEL			
Empréstimos em C/ Corrente	10.873.500,60		
Empréstimos Hipotecários	6.047.500,00		
Títulos Descontados	48.779.969,60		
Agências no País	9.906.569,70		
Correspondentes no País	1.427.996,60		
Outros créditos	1.684.159,90	78.719.696,40	
Imóveis		345.647,40	
Títulos e valores mobiliários:			
Apólices e Obrigações Federais, depositadas no Banco do Brasil S. A. à ordem da Sup. da Moeda e do Crédito	721.540,00		
Apólices Estaduais	1.000,00		
Ações e Debêntures	300.000,00	1.022.540,00	80.087.883,80
C — IMOBILIZADO			
Edifícios de uso do Banco	600.000,00		
Moveis e Utensílios	192.478,30		
Material de expediente	56.000,00		
Instalações	191.972,90		1.040.451,20
D — RESULTADOS PENDENTES			
Juros e descontos	181.561,30		
Impostos	296.918,30		
Despesas Gerais e Outras Contas	885.515,20		1.363.994,80
			90.524.426,30
E — CONTAS DE COMPENSAÇÃO			
Valores em garantia		12.278.010,20	
Valores em custódia		790.500,00	
Títulos a receber de C/Alheia		13.607.525,10	
Outras Contas		1.459.995,20	28.136.030,50
			118.660.456,80

PASSIVO

F — NÃO EXIGÍVEL			
Capital	10.000.000,00	10.000.000,00	
Fundo de reserva legal		1.000.700,00	
Fundo de previsão		799.300,00	11.800.000,00
G — EXIGÍVEL			
DEPÓSITOS			
à vista e a curto prazo:			
de Poderes Públicos	15.991,40		
de Autarquias	163.810,60		
em C/C Sem Limite	11.837.623,60		
Em C/C Limitadas	8.004.182,20		
em C/C Populares	19.927.051,50		
em C/C Sem Juros	713.424,00		
Outros depósitos	918.511,50	41.580.594,80	
a prazo: de diversos: a prazo fixo	14.280.063,40	14.280.063,40	
		55.860.658,20	
OUTRAS RESPONSABILIDADES			
Obrigações diversas	5.413.054,40		
Agências no País	7.869.964,50		
Correspondentes no País	1.725.556,80		
Ordens de pagamento e outros créditos	4.352.924,30		
Dividendos a pagar	3.900,00	19.365.400,00	75.226.058,20
H — RESULTADOS PENDENTES			
Contas de resultados			3.498.368,10
			90.524.426,30
I — CONTAS DE COMPENSAÇÃO			
Depositantes de valores em gar. e em custódia		13.068.510,20	
Depositantes de títulos em cobrança: do País	13.607.525,10	13.607.525,10	
Outras contas		1.459.995,20	28.136.030,50
			118.660.456,80

Nelson Barretto de Vasconcellos, Ayrton Valença de Vasconcellos e dr. Gileno da Silveira Lima — DIRETORES — Américo de Moraes Mota — CONTADOR — Reg. n. 3.073 — CRC-DF.

Diário Carioca

Diretor Presidente, Horácio de Carvalho Júnior
Diretor Redator-Chefe, Danton Jobim

Fundado em 17 de julho de 1928

RIO DE JANEIRO, 14 DE NOVEMBRO DE 1956

A nossa opinião

Esperando o milagre

Budapeste ainda não se rendeu! Quando se considerava extinta a épica rebelião do povo húngaro contra os "quislings" e os invasores que vieram em seu auxílio, a velha nação magiar se levanta de novo, numa luta desigual contra o exército russo.

Não se dissipara ainda o fumo dos incêndios em que se converteu a luta de bairro em bairro, de rua em rua, de casa em casa, e já os operários surpreendem seus algozes com a recrudescência da guerra de barricadas, desafiando o fogo dos tanques soviéticos.

Os trabalhadores recusam voltar aos escritórios e às fábricas apesar das ordens severas e da lei marcial. Há verdadeiramente uma insurreição de massas, um autêntico movimento nacional de protesto e desespêro contra o domínio do país pelos russos, que teimam em submeter pela fôrça o povo húngaro.

O govêrno últimamente instalado em Budapeste se recusa a admitir que a ONU intervenha no país ou mande, ao menos, observadores, a ver o que se passa na Hungria. Alega que é a seu convite e por sua ordem que as tropas russas estão canhoneando a cidade e metralhando os cidadãos nas ruas.

Não é possível que as Nações Unidas cruzem os braços ante a selvageria a que assistimos apenas porque um govêrno fantoche, prisioneiro dos invasores, assevera que êle mesmo provocou a chacina de seu povo.

E' evidente a responsabilidade indireta das principais potências do Ocidente na tragédia húngara. Com os Estados Unidos à frente, sustentaram uma política de encorajar os povos da "Cortina de Ferro" a se libertarem. E agora? Vão consentir que continue o massacre e que os outros povos satélites se decepcionem ante a sua conduta?

Pode ser que haja razões para uma atitude de extrema prudência. Ainda ontem esta era aconselhada em artigo de prestigioso comentarista internacional americano, dos mais informados na matéria. Mas se os Estados Unidos estão condenados a assistir ao massacre dos povos que se querem libertar dos russos, então é que a política americana, no que respeita aos satélites, redundou num fiasco.

No caso da Iugoslávia, o primeiro país a fugir ao contrôle russo, agiram os Estados Unidos com presteza e energia, salvando-a da invasão soviética. A Rússia preferiu perdê-la a enfrentar risco de guerra. E nesse tempo era Stalin quem estava no poder, com seus processos brutais, exercendo uma ditadura de ferro. Não se manifestara a cisão que abalou o poder soviético.

Tudo o que temos a fazer, ao que parece, é esperar um milagre. O milagre que conduza, de novo, Imre Nagy ao govêrno, depois que os russos se convencerem de que não podem assassinar o último húngaro para ocupar a Hungria.

Grandes perspectivas para o Brasil

Com a alteração das leis sôbre renda, consumo, combustíveis e Banco de Desenvolvimento, entre outras de menor importância para o fisco, terá o Govêrno, no exercício de 1957, os recursos indispensáveis para eliminar o "deficit" orçamentário e impulsionar o desenvolvimento econômico do país.

A solução de algumas problemas fundamentais será encaminhada satisfatòriamente, sendo de destacar os que se relacionam com os transportes terrestres e marítimos e a energia hidro e termo-elétrica.

Além das estradas de ferro e de rodagens, navios e instalações portuárias, construção de usinas de fôrça, darão as autoridades maior ênfase ao esfôrço em prol da pesquisa, perfuração e industrialização do petróleo e seus derivados. Isso significará mais produção e melhor circulação, com reflexos auspiciosos sôbre o abastecimento e os preços.

Mas êsse incremento às fôrças produtivas se terá de realizar em têrmos harmônicos, sem os males da inflação monetária e creditícia, que tantos desajustamentos econômicos e sociais vem acarretando ao povo brasileiro. Teremos progresso com estabilidade, segundo a fórmula anunciada pelo presidente Juscelino Kubitschek para a consecução de suas metas.

Para êsse resultado está contribuindo patriòticamente a maioria parlamentar nas duas Casas do Congresso. As leis solicitadas pelo Executivo vão sendo votadas, apesar da obstrução das bancadas oposicionistas.

No próximo ano, o Brasil executará o maior orçamento de sua história, aproximando-se a receita da casa dos cem bilhões. E, com êsses grandes meios financeiros, avançará o país para a realização dos seus altos destinos.

Fase de prosperidade

Continuam em ascenção as exportações de café. No mês de outubro vendemos para o exterior quase um milhão e quatrocentos mil sacos. Mais do que em setembro, quando mandamos para o estrangeiro cêrca de um milhão e trezentos mil.

Êsse fato é de alta significação para a economia nacional. Estamos com saldo na balança comercial e de pagamentos talvez superior a duzentos milhões de dólares.

Nossos compromissos no estrangeiro vão sendo atendidos pontualmente e muitos atrasados comerciais já foram liquidados, como aconteceu com a Alemanha. A dívida que devemos com a França é de pouco mais de cinco milhões de dólares.

Isso tudo evidencia a nossa ampla recuperação. Voltamos aos mercados europeus e japoneses e melhoramos nossa posição nos Estados Unidos e outros países do continente. Estamos diversificando e ampliando nossa produção e nosso giro mercantil. Alguns artigos industriais encontram compradores fora do Brasil.

Apesar do pessimismo de alguns, os que só falam em calamidades, a verdade é que o país trabalha e produz em ritmo acelerado. Transformam-se os padrões econômicos nacionais e é notório o progresso brasileiro. A fase que atravessamos é de franca e geral prosperidade.

S. A. DIARIO CARIOCA

Administração e Redação:
AVENIDA RIO BRANCO, 25
Sede Própria:

SUCURSAL EM SÃO PAULO:
AV. IPIRANGA, 879 — 13.º ANDAR — SALAS 131 e 133
Telefones: 35-5869 e 36-4564

SUCURSAL EM BELO HORIZONTE:
AV. AFONSO PENA, 774 — 3.º ANDAR — SALA 308

TELEFONES

Diretoria	43-6466
Diretor-Redator-Chefe	43-3574
Superintendente	43-3014
Administração	43-3930
Gerência	23-4543
Chefe da Redação	43-5574
Secretaria	23-3836
Política	23-4437
Economia	23-3233
Reportagem	23-5082
Reportagem	23-4472
Polícia	23-3020
Departamento Promoção e Vendas	23-5082
Depto. Gráfico	43-5809
Depto. de Publicidade	23-3783

ASSINATURAS

BRASIL E PAÍSES DA CONVENÇÃO POSTAL

OUTROS PAÍSES

	Cr$
Anual	350,00
Semestral	200,00

VENDA AVULSA

	Cr$
Número do dia	1,50
Anual	300,00
Semestral	160,00

RECLAMAÇÕES

Quaisquer irregularidade no fornecimento de jornais às bancas, ou na entrega do DIARIO CARIOCA aos nossos assinantes, deverá ser reclamada ao Departamento de Promoção e Vendas, por carta ou pelo telefone 23-3662.

VIAJANTES

Percorre o interior o nosso inspetor Romualdo Perrota.

Preço único para gasolina

Govêrno fluminense nada têm com o caso do Matadouro

Assembléia Fluminense

O líder governista, sr. Togo de Barros, declarou, ontem, em caráter oficial, que tanto o Governador do Estado como o seu secretário, sr. Oliveira Rodrigues, nada têm a ver com o contrato entre o Matadouro de Nilópolis e a Prefeitura local, sendo, por isso, questão aberta nas bancadas que apoiam e Ingá, a votação do recurso do deputado Serpa de Carvalho anulando o referido contrato, considerado como escandaloso e lesivo aos interêsses do município.

A palavra do líder do Govêrno foi reforçada por pronunciamentos idênticos feitos pelos srs. Hamilton Xavier e Roger Malhardes, os quais afirmaram haver ouvido dos próprios lábios do governador Miguel Couto Filho e do sr. Oliveira Rodrigues, a solene declaração de que se abstinha do caso.

NÃO FOI APROVADO

Entretanto, o recurso do sr. Serpa de Carvalho não foi aprovado ainda ontem, em virtude de um pedido de verificação partido da deputada Margarida Leal, do PSD. O fato provocou a indignação do autor do recurso e do sr. Mendonça Turler considerayam como liquidada a questão depois da comunicação do líder do Govêrno. Êste último, no início da hora do expediente, proferiu um discurso historiando os fatos relacionados com o contrato e responsabilizando pelo mesmo o prefeito João Cardoso e o deputado pessedista Lucas Figueira.

CARAGUATATUBA

Na parte final da hora do expediente, foram à tribuna os deputados Simão Mansur e Rodrigues de Oliveira, o primeiro para lamentar que a Comissão do Vale do Paraíba, que funciona na Câmara dos Deputados, houvesse concordado com a construção da usina de Caraguatatuba, com prejuízo para os fluminenses, e o segundo para comentar a última declaração do governador Jânio Quadros a respeito do assunto, e sugerir uma solução global que não prejudique os interêsses de S. Paulo e do E. do Rio.

CRÉDITO

Na ordem do dia, foi aprovado, em discussão final, o projeto n. 582, que abre um crédito especial de 320 milhões para ocorrer às despesas com a transferência da rotativa da Imprensa Oficial. Ao projeto foi aprovada uma emenda de autoria do sr. Oscar Fonseca, abrindo o crédito de 2 milhões, para o pagamento de atrasados às professôras substitutas.

O PÃO

Esêve, ontem, na Comissão Especial, nomeado para estudar a questão do aumento do pão em Niterói e São Gonçalo, o sr. Nilo Câmara, Presidente da COAP, especialmente convocado para prestar esclarecimentos. O presidente do órgão controlador de preços no Estado do Rio, foi amplamente inquirido pelos integrantes daquela Comissão, explicando os motivos da evaporação, que resultou de deliberação do plenário da COAP.

No Ceará, Prefeito retoma o cargo mesmo com mandato cassado

Política Estadual

FORTALEZA, 13 — Asap.) — Os Vereadores da Cidade de Saboeiro cassaram o mandato do prefeito municipal, sr. Armando Feitosa, sob o fundamento que o Chefe do Executivo não reside no município, não presta contas de sua administração há dois anos, exerce coação sôbre a Câmara e frauda a lei orçamentária.

Não conformado com a decisão da edilidade de Saboeiro, o Prefeito deposto dirigiu-se ao Govêrno do Estado e ao Secretário da Segurança solicitando garantias sob a alegação de que um grupo de adversários políticos havia invadido a Prefeitura, escondendo, assim, das autoridades os verdadeiros motivos que determinaram a sua destituição.

RETOMA O PÔSTO

Imediatamente foram enviados reforços policiais àquela cidade. Aproveitando-se dessas garantias o sr. Armando Feitosa apossou-se novamente da Prefeitura violando seus arquivos, de onde retirou inúmeros documentos. Para evitar encontrar-se com os vereadores, pois a Câmara Municipal funciona no mesmo prédio da Prefeitura, instalou a sede da Prefeitura em outro edifício passando a despachar normalmente e a exercer maior pressão sôbre a Câmara que também pediu garantias ao govêrno estadual.

Insistem os vereadores que a volta do prefeito é ilegal, não tendo o mesmo, sequer, interposto recurso contra a decisão da edilidade.

CHEGOU A S. PAULO O DEPUTADO MONTORO

S. PAULO, 13 (Asapress) — Procedente da França, chegou ontem a esta capital o deputado Franco Montoro, que participou, em Paris, de uma conferência dos Movimentos Democratas Cristãs.

Falando à reportagem, o conhecido prócer do PDC manifestou-se muito bem impressionado com os debates que se realizaram na referida conferência, principalmente no que se relaciona com os problemas da América Latina.

A DELEGAÇÃO BAIANA AO CONGRESSO DAS ASSEMBLÉIAS

S. PAULO, 13 (Asapress) — Sob a chefia do deputado Cícero Dantas, chegou a esta capital a delegação baiana ao Primeiro Congresso de Assembléia Legislativas. Trata-se da primeira delegação chegada a São Pulo.

Hoje estão sendo esperadas outras delegações para o conclave, que se instalará no próximo dia 18.

EB BELÉM O GOVERNADOR BARATA

BELEM, 13 (Asapress) — Chegou ontem a esta Capital o general Magalhães Barata, governador do Estado, que foi recebido pelos seus amigos e correligionários, que lhe prestaram significativas homenagens no aeroporto de Valdecãs, onde uma fila de aproximadamente 200 automóveis e ônibus formou um grande cortejo até, a sua residência, onde foi novamente homenagendo. Falando à imprensa, o general Magalhães Barata elogiou a administração do sr. Catete Pinheiro, dizendo que não tem receio de entregar o govêrno em suas mãos. Disse, ainda, que veiu grendemente preocupado com o problema da alimentação, e que pretende resolvê-lo o mais breve possível.

REASSUME

O general Magalhães Barata reassumiu o govêrno do Estado hoje às 17 horas, recebendo-o das mãos do sr. Catete Pinheiro, que o estava exercendo em caráter interino.

REUNE-SE A UDN

S. PAULO, 13 (Asapress) — Reunir-se-á, na noite de hoje, o Diretório Regional da UDN, a fim de examinar o projeto que reajusta os vencimentos do funcionalismo público estadual. Uma comissão de técnicos udenistas dará a última palavra sôbre a orientação a ser seguida pela bancada do partido na Assembléia Legislativa, a propósito daquele assunto.

KEFFER, NA PRESIDÊNCIA

S. PAULO, 13 (Asapress) — Com a ida do sr. Cirilo Junior para a presidência do Diretório Nacional do PSD, vem de assumir a direção do Diretório Regional dessa agremiação política o deputado estadual Ferreira Keffer

QUEREM SESSÕES DIÁRIAS

S. PAULO, 13 (Asapress) — A Câmara Municipal iniciou, na noite de ontem, a discussão da emenda ao seu regimento visando a realização de sessões diárias, com o que os vereadores receberão mais 4.800 cruzeiros mensais, em "jetons". O primeiro a falar sôbre a matéria foi o deputado Prestes Franco, que condenou a iniciativa. A discussão da referida emenda prosseguirá na sessão extraordinária desta tarde.

Juscelino será hóspede oficial do Govêrno paulista

S. PAULO, 13 (Asapress) — O presidente Juscelino Kubitschek chegará a esta capital no próximo dia 18, quando presidirá a instalação do Primeiro Congresso Brasileiro de Assembléias Legislativas. O Chefe do Govêrno será hóspede oficial do Executivo paulista, devendo hospedar-se no Palácio dos Campos Elíseos. No dia seguinte, o sr. Juscelino Kubitschek presidirá o lançamento dos novos automóveis de fabricação nacional "DKW-VEMAG".

ULISSES

Bauru presta homenagem

Preito de Bauru a Ulisses

O presidente da Câmara Federal, deputado Ulisses Guimarães, deverá ser homenageado em Baurú, amanhã, pelos corpos discente e docente da Faculdade de Direito daquela localidade paulista.

Como membro de sua comitiva, seguirão os deputados Campos Vergal, líder do PSP, Celso Brant, chefe de gabinete do Ministério da Educação, Getúlio de Lima Filho, presidente da Legião Brasileira de Assistência, além de outras personalidades.

Vai a São Paulo

Após a homenagem, o sr. Ulisses Guimarães seguirá de Bauru com destino à capital bandeirante, a fim de assistir à sessão de instalação do Congresso das Assembléias Legislativas, que ali se inicia naquela data.

L. Teixeira elogia Meneghetti

Plenário do SENADO

O sr. Lima Teixeira ocupou a tribuna do Senado, na sessão de ontem, para elogiar a atuação do Ministro da Agricultura na resolução do problema do sisal, no município de Serrinha, Estado da Bahia onde estivera, dias antes, para ouvir as reivindicações dos produtores daquela fibra.

Disse o senador trabalhista que o sr. Mário Meneghetti, ao retornar a esta cidade, determinou, imediatamente, o envio das máquinas solicitadas pelos produtores, as quais servirão para o beneficiamento do sisal.

Corpo presente

As referências elogiosas do orador ao titular da Agricultura foram feitas quase de corpo presente, uma vez que, no mesmo momento, o sr. Mário Meneghetti chegava ao Monroe para convidar o senador Apolônio Sales a integrar a Delegação do Brasil na Conferência de Ministros da Agricultura, que será realizada no Chile. Finalmente, o sr. Lima Teixeira revelou que o sr. Mário Meneghetti lhe afiançara estar disposto "a voltar suas vistas para o Nordeste e para o Norte, a fim de incentivar a economia daquela região.

Pacificação

O sr. Gomes de Oliveira, que integrou a comitiva de senadores (Daniel Krieger, Mem de Sá, Ezechias da Rocha, Rui Palmeira e Gaspar Veloso), que esteve em Alagoas procurando pacificar aquele Estado, externou seu otimismo quanto ao êxito da comissão senatorial, dizendo que havia encontrado a maior boa vontade de todos os políticos locais. O representante catarinense reveiu, ainda, sua admiração pelo progresso da indústria açucareira e da indústria de tecidos em Alagôas.

Súmula da Sessão

O sr. RUI CARNEIRO fez o necrológio do sr. Manoel Soares Londres, figura de grande prestígio na Paraíba, recentemente falecido. O representante pessedista solicitou a inserção nos Anais de um voto de condolências pelo passamento do seu conterrâneo e amigo.

O sr. CAIADO DE CASTRO retificou noticiário publicado em alguns jornais desta Capital sôbre sua participação na crise surgida para a escolha do Presidente da Câmara dos Deputados, na presente sessão legislativa.

O sr. NEVES DA ROCHA, no exercício da Presidência, convocou uma sessão noturna para votação de matéria orçamentária

Ordem do Dia

Na Ordem do Dia foram aprovados os seguintes projetos a) — que dispõe sôbre o Plano de Valorização Econômica da Região Fronteira Sudoeste do país; b) — que concede a pensão especial de 3 mil cruzeiros mensais à Amarília de Azevedo Moreira; c) — que concede a pensão especial de 5 mil cruzeiros mensais ao jornalista Hamilton Barata.

Paes Leme confirma que o Orçamento de 1956 foi adulterado

CÂMARA dos Vereadores

Em virtude do falecimento do ex-intendente municipal, sr. Sales Filho, a requerimento do sr. Frederico Trota, deixou de haver sessão, ontem, na Câmara Municipal. Em homenagem ao morto, falaram diversos vereadores representando tôdas as bancadas.

DENÚNCIA CONFIRMADA

Antes de encerrar os trabalhos, o presidente Pais Leme disse que, realmente, a comissão que designou para apurar as denúncias da sra. Dulce Magalhães — enxêrto de verbas no Orçamento de 1956, depois de aprovado pelo plenário — concluira pela existência das irregularidades. Mas a Mesa atual nada podia fazer para anular tais enxertos. Diversas dessas verbas já foram compensadas e tiveram outros destinos. Assim, diante do fato consumado, a Mesa, apenas, podia sugerir que o plenário requeresse a constituição de uma comissão parlamentar de inquérito para apurar as responsabilidades.

Acrescentou, por último, que tudo se passou na vigência da Mesa anterior não cabendo ao atual presidente qualquer culpa pelo ocorrido.

Aprovado projeto atingindo igualmente os subprodutos

Plenário da CÂMARA

Com substitutivo da Comissão de Economia, o plenário da Câmara aprovou, ontem, em primeira discussão, projeto de lei de autoria do ex-deputado Jales Machado, uniformizando os preços dos combustíveis e lubrificantes líquidos em todo o país.

Pela proposição, entre outras medidas, "fica instituído para cada um dos derivados de petróleo sujeitos a tabelamento do Conselho Nacional de Petróleo, um preço único de venda nas bases abastecedoras existentes no país, preço êsse reajustável em períodos determinados".

O PROJETO

O projeto, tal como foi aprovado em primeira discussão está assim redigido:

Art. 1.º Fica instituído para cada um dos derivados de petróleo sujeitos a tabelamento pelo Conselho, um preço único de venda nas bases abastecedoras existentes no país, preço êsse reajustável em períodos determinados.

§ 1.º Entende-se por base abastecedora, para cada um dos produtos, a localidade onde existir tanque para armazenamento do produto a granel.

§ 2.º O preço de venda dos produtos entregues aos consumidores nas demais localidades supridas pela base abastecedora será o preço de venda único acrescido das despesas de enetrega até o ponto de consumo

Art. 2.º A estrutura do preço único será constituída do custo-médio, no país, de valores de custo tomados como constantes para todos os distribuidores e do sôbre-preço destinado a compensar custos diferentes nas diversas bases abastecedoras e a cobrir desembolsos compulsórios de valores diferentes para cada um dos distribuidores.

§ 1.º O chamado custo médio compreenderá as seguintes parcelas:

a) custo-depósito do produto;
b) despesas gerais do distribuidor;
c) encargos especiais de venda.

§ 2.º Por custo-depósito entende-se o custo do produto, posto nos pontos provedores do distribuidor, entendendo-se por ponto provedor o local em que o produto passe à sua disposição.

§ 3.º Como despesas gerais se entendem tôdas as despesas normais de mercado, fixadas pelo Conselho Nacional do Petróleo quer de operação quer de administração, excetuadas as compreendidas nas demais parcelas da estrutura do preço único.

SÔBRE-PREÇO

§ 4.º O chamado sôbre-preço compreenderá adicionais correspondentes aos seguintes fatos:

a) transferências entre bases abastecedoras;
b) lucro do distribuidor;
c) aquisição de álcool anido e de outros produtos que venham a ser misturados aos derivados de petróleo sujeitos a tabelamento.

Art. 5.º As parcelas da estrutura do "preço único" serão estabelecidas, sempre que possível, de acôrdo com os custos ocorridos durante um determinado período anterior, de três a seis meses, considerado como "período de coleta de dados", e permanecerá inalterável durante um período previamente delimitado para a sua vigência, de três a seis meses, chamado "período de vigência".

§ 1.º Os critérios para a fixação dos valores das parcelas do custo médio serão os seguintes:

a) valor da média ponderada dos custos nos diferentes pontos provedores, com as quantidades respectivas;

b) valor de despesas gerais e outros encargos de venda, fixados pelo Conselho Nacional do Petróleo.

§ 2.º. Os valores das parcelas do sôbre-preço serão fixados segundo os seguintes critérios:

a) o valor da média ponderada dos fretes unitários, adotados pelo Conselho entre as diferentes bases abastecedoras, com os consumos das zonas respectivas.

b) média ponderada do lucro unitário atribuido a cada uma das bases abastecedores com os consumos das zonas respectivas.

c) relação existente entre os encargos advindos da aquisição de álcool e outros produtos de mistura pelas companhias e o total de vendas da mistura em todo o país.

REGISTRO DE CONTAS

Art. 4.º — As companhias distribuidoras manterão em seus registros uma conta, não subsidiária da de Lucros e Perdas designada "Sôbre-Preço de Produtos Tabelados", cujo saldo representará para a Companhia conforme o seja credor ou devedor, a importância do excesso ou da deficiência do sôbre-preço.

§ 1.º — A referida conta consignará a crédito os valores provenientes da cobrança do sôbre-preço nas operações de venda e a débito os valores dos encargos correspondentes às rubricas dos desdobramentos do sôbre-preço.

§ 2.º — A aludida conta comportará desdobramentos, um para cada parcela de que se compõe o sôbre-preço e um para cada produto, desdobramentos êsses destinados a indicar a posição de cada um dos adicionais do preço em relação a cada um dos produtos.

§ 3.º — Os lançamentos na conta serão feitas mediante os seguintes comprovantes apresentados em duas vias, ao Conselho, das quais uma será visada e restituída à Companhia:

a) — "Sôbre-preços Arrecadados" consignando entre outras coisas, as quantidades vendidas de cada produto, em cada zona de consumo, os valores unitários de cada adicional vigente e os valores globais arrecadados;

b) — "Custos de Transferência" indicando, entre outras coisas, as bases supridoras e recebedoras, as quantidades transferidas, os valores unitários de custo admitidos pelo Conselho e os valores globais do custo das transferências, juntando ao referido comprovante as guias de despacho do produto, assinadas pela entidade transportadora;

c) — "Luco da Companhia", consignando, entre outras coisas, as quantidades vendidas, em cada zôna, o lucro unitário indicado pelo Conselho para a zona e o valor global do lucro";

d) — "Alcool Anidro Adquirido", consignando as quantidades adquiridas, o encargo unitário correspondente a diferença entre o custo do álcool e da gasolina e o encargo total, anexando ao referido comprovante as faturas de aquisição de álcool ou de produto cuja mistura tenha sido autorizada pelo Conselho Nacional do Petróleo.

FUNDO DE PREÇO ÚNICO

Art. 5.º — Fica instituído um fundo do preço único dos derivados de petróleo sujeitos a tabelamento destinado a:

a) — compensar as diferentes posições das companhias no tocante à movimentação do sôbre-preço;

b) — compensar os desequilíbrios negativos porventura verificados na relação entre as vendas abaixo e acima do custo médio.

Parágrafo único. — O referido fundo será representado por uma conta bancária especial, no Banco do Brasil, em nome do Conselho Nacional do Petróleo, cuja movimentação se processará mediante:

a) — depósitos dos saldos credores apresentados mensalmente pelas contas de movimentação do sôbre-preço mantidas pelas Companhias, mediante guia visada pelo Conselho Nacional do Petróleo;

b) — transferências determinadas pelo Conselho Nacional do Petróleo para cobrir os saldos negativos indicados pelas referidas contas das Companhias, assinadas conjuntamente pelo Presidente do Conselho e por funcionário da Divisão Econômica dêsse órgão.

Art. 6.º — Na primeira fixação do preço único, além das parcelas estabelecidas no Art. 2.º desta Lei, será incluído um valor adicional, correspondente a 3% (três por cento) do referido preço, que funcionará como taxa de compensação.

Parágrafo único. Essa taxa terá caráter transitório, desaparecendo quando do estabelecimento do novo preço único para os períodos subsequentes e só sendo restabelecida, também transitòriamente, se se verificar a hipótese prevista na Alinea b do artigo 5.º.

CNP CONTROLARÁ

Art. 7.º — Fica o Conselho Nacional do Petróleo autorizado a cobrir os encargos administrativos decorrentes desta Lei, mediante inclusão dêstes no cálculo do sôbre-preço.

Art. 8.º — O Conselho Nacional do Petróleo exercerá ampla fiscalização sôbre todos os ângulos, na execução desta Lei, sobretudo no que respeita às quantidades transferidas e seu destino, controlando as entradas e saídas dos portos e sua distribuição no interior, diretamente e através dos orçamentos e demonstrações fornecidas pelos distribuidores.

Art. 9.º — Os preços fixados pelo Conselho Nacional do Petróleo entrarão em vigor na data da sua publicação no "Diário Oficial", independentemente de sua apreciação pela Comissão Federal de Abastecimento e Preços.

Parágrafo único. — A fiscalização da observância dos preços de venda fixados pelo Conselho Nacional do Petróleo caberá à Comissão Federal de Abastecimento e Preços.

Art. 10. — As transgressões aos dispositivos da presente lei serão consideradas crimes contra a Economia Popular e punidas de acôrdo com a respectiva legislação.

Art. 11. — O Poder Executivo, pelo Conselho Nacional do Petróleo, expedirá o Regulamento necessário à execução desta Lei no prazo de noventa dias de sua publicação.

Art. 12. — Esta lei entrará em vigor sessenta dias após a publicação do respectivo regulamento, revogadas as disposições em contrário.

SÚMULA DA SESSÃO

EXPEDIENTE:

— O sr. Frota Aguiar lê, para que conste dos Anais, o editorial do "Correio da Manhã", intitulado "Comédia da Repetição".

— O sr. Pedro Braga trata de assuntos relacionados com a vida política do Maranhão.

— O sr. Abguar Bastos manifesta-se contra o envio de tropas brasileiras para Suez e formula projeto de resolução determinando o envio de observadores parlamentares, caso a medida inicial venha a ser aprovada.

— O sr. Miguel Leuzzi reclama providências do Govêrno no sentido de amparar a lavoura do algodão, bem como evitar a exportação dêsse produto indispensável à indústria textil do país.

— O sr. Benjamin Farah reverencia a memória do sr. Antônio Rodrigues de Sales Filho, falecido nesta capital.

— O sr. Armando Corrêa solicita providências da Mesa no sentido do andamento de várias proposições do interêsse do Pará.

— O sr. Dixonsir Côrtes critica a ação político-administrativa do Governador do Paraná, sr. Moisés Lupion.

— O sr. Antônio Carlos comemora o transcurso do centenário de nascimento do coronel Eugênio Muller, político catarinense.

— O sr. Arruda Câmara lê, para que conste dos Anais, a mensagem do Papa Pio XII sôbre a tragédia da Hungria.

DISCURSOS NOS ANAIS

— O sr. José Talarico pede a transcrição nos Anais dos discursos proferidos pelos srs. João Goulart, Vice-Presidente da República, pelo deputada Flores da Cunha, bem como a oração do general Teixeira Lott, Ministro da Guerra, nas homenagens que a êste último foram prestadas por ocasião do transcurso do primeiro aniversário do Movimento de Retorno aos Quadros Constitucionais Vigentes.

— O sr. Oliveira Brito defende reivindicações dos lavradores de cacau da Bahia.

— O sr. Antunes de Oliveira apela para que o Ministro da Fazenda libere as verbas destinadas ao Conselho Nacional do Serviço Social.

— O sr. Aureo Melo requer informações ao Ministro do Trabalho a respeito do número de médicos e dentistas que se acham lotados na Delegacia do IAPETC no Amazonas.

— O sr. Seixas Dória lê e comenta carta que recebera do jornalista Wilson Aguiar dando explicações a respeito de reportagem publicado no "O Cruzeiro" a respeito dos trabalhos parlamentares.

— O sr. José Joffily, no expediente, salienta os trabalhos que vêm sendo realizados pela "Petrobrás" para o abastecimento do país de produtos derivados de petróleo.

— O sr. Ernesto Saboia, em seguida, discorre a respeito de problemas econômico-financeiros focalizando especialmente a questão da reforma tributária.

(Conclui na 11ª página)

O Que Se Diz:

...QUE o vereador udenista Arnaldo Nogueira vai promover um movimento para dar uma língua de ouro ao jornalista Carlos Lacerda...

...QUE, por interpostas pessoas, o deputado Josué de Castro (PTB-Pernambuco) deu conhecimento a "O que se diz..." que o uso do carro com chapa do Corpo Diplomático lhe é assegurado por lei...

...QUE tal prerrogativa — só concedida a representantes de nações estrangeiras — advém do fato de ser o supracitado deputado pernambucano, membro, diretor ou presidente (o informante ignorava e nós também) da Organização Mundial de Alimentação das Nações Unidas, mais conhecida pela sigla FAO...

A opinião do leitor

Prestação de contas da A. B. Municípios

Do sr. Francisco Burkinski recebemos:

"A Associação Brasileira de Municípios foi fundada a 15 de março de 1946. Participamos do ato de fundação, em companhia de Horácio Lafer, Araújo Cavalcanti Rafael Xavier, Noveli Júnior, Rômulo de Almeida, Edgard Teixeira Leite, Góis de Andrade, Enedino de Carvalho, Océlio de Medeiros e outros. Todavia, por motivos ainda não devidamente estudados, permaneceu ela estacionária até a realização, em 1950, em Quitandinha, do I Congresso Nacional de Municípios. A partir dêsse conclave, do qual resultou a "Carta de Princípios, Direitos e Reivindicações", a Associação se projetava em todo o país, reaparecendo nos congressos posteriores, o segundo e o terceiro, levados a efeito, respectivamente, em São Vicente e São Lourenço, no derradeiro dos quais, a não ser a recomendação alusiva à "Operação Município", poucos acréscimos substanciais foram feitos à aludida Carta.

Inatividade

Essa ausência da Associação no intervalo dos Congressos, justificava-se, em grande parte, pela carência de recursos financeiros com que se debateu até o III Congresso, realizado em 1954. É de se acreditar que a partir dessa data, a Associação, com milhares de cruzeiros em caixa, algo tivesse feito. De nada sabem, porém, os prefeitos e vereadores, já que as portas da "entidade máxima do municipalismo" de há muito que se acham cerradas. A Associação vem recebendo há algum tempo vultosas verbas do Govêrno Federal e da Prefeitura do Distrito Federal. Como é lógico, à base dessas dotações orçamentárias, realizam-se coisas. Mas, já que as verbas, quando obtidas o são em nome dos prefeitos e vereadores do Brasil, que a Associação diz representar, é injustificável não seja apresentado, para seu conhecimento, um relatório das atividades desenvolvidas.

Relatórios

A Associação, além de não publicar o relatório da gestão financeira e o relatório geral do Congresso de São Lourenço, conforme dispõem as normas aprovadas pelo Conselho Deliberativo em reunião de 1-9-53 e publicadas no "Diário Oficial" de 27-10-53, até agora não publicou nenhum relatório da ação que desenvolveu desde o Congresso de São Lourenço. Sabe-se que a Associação comprou uma sede, mas os prefeitos e vereadores desconhecem o seu valor, o processo de aquisição e o tabelião em que foi lavrada a escritura, fatos êsses que suscitaram um protesto por parte do Secretário Geral da entidade; divulgou a Associação ter prestado assistência técnica e jurídica a várias municipalidades, porém nada publicou pormenorizadamente sôbre o assunto; enorme delegação da Associação participou dos Congressos Interamericanos de Pôrto Rico e Panamá, todavia se ignoram os resultados advindos para as Prefeituras e Câmaras Municipais e quais as despesas efetuadas; na última reunião do Conselho Deliberativo ficou assentado que entraria em funcionamento a Assessoria Técnica, sob a supervisão esclarecida de Araújo Cavalcanti, mas se desconhece se está em funcionamento. Atividades outras da Associação continuam sendo verdadeiros enigmas.

É preciso, pois, que a Associação não se restrinja a fazer ampla publicidade dos trabalhos elaborados acêrca da discriminação de rendas e de Cartas Próprias, mas apoie sem subterfúgios a "Operação Município", escancare de par em par as suas portas e, então, sim, caber-lhe-á o direito de falar em nome de todos os prefeitos e vereadores. O contrário, é pura demagogia".

Perto de 100 milhões de metros cúbicos de lenha são cortados, anualmente, no Brasil

"Quase todo o país consome lenha e carvão vegetal como principal combustível", diz o novo Diretor do Serviço Florestal — Importância do reflorestamento — Campanha

Quase todo o Brasil consome lenha e carvão vegetal como principal combustível, e para satisfazer a êsse consumo perto de cem milhões de metros cúbicos são cortados anualmente sem nenhuma precaução no que respeita a reflorestamento proteção do solo ou utilização correta das essências abatidas, declarou à imprensa o sr. David Azambuja novo diretor do Serviço Florestal.

— Um hectare de matas, no Brasil pode produzir em média 245 metros cubicos de lenha, disse e argumentou: "Verificaremos, então, que somente a retirada dêsse produto nos obriga a destruir 367 mil hectares de florestas anualmente, cabendo à indústria madeira aproximadamente, apenas 8 milhões de metros cubicos por ano". E a área reflorestada, acrescentou não vai além de 300 mil hectares, ou sejam 0,3% das estimativas feitas para as derrubadas, nos principais Estados no período de 1911 a 1953 acrescentou.

IMPORTÂNCIA DO REFLORESTAMENTO

— Diante dêsses fatos, disse mais o engenheiro Azambuja, fatos concretos, toma o reflorestamento, na nossa vida econômica, uma importância capital, pois tem a função de suprir todo o "deficit" acima mencionado devendo ser intensamente praticado em bases econômicas, para o restabelecimento indispensável do equilíbrio violentamente rompido.

OBJETIVO DAS CAMPANHAS EDUCATIVAS

Acha por isso necessário intensificar as campanhas educativas no sentido do reflorestamento nacional devendo tais movimentos ter os seguintes objetivos: a) suprir os centros consumidores de lenha e carvão; b) produzir madeiras para indústria e comércio em geral; c) proteger os solos contra a erosão e regularizar as nascentes e os cursos dágua.

COLABORAÇÃO GOVERNAMENTAL

— Para isso — prosseguiu — ter-se-á de obter, por todos os meios, a colaboração preciosa dos governos estaduais e municipais, e também, de particulares sob a forma de acordos florestais através dos quais fiquem perfeitamente estipulados os deveres e atribuições de cada parte nas atividades pretendidas. Finalizando suas declarações o diretor do Serviço Florestal lembrou que, para a boa execução de tôdas as medidas de preservação e defesa de nosso patrimônio florestal, nada de maior importância que a educação do nosso povo, pela criação no seu espírito, desde a mais tenra idade, de um justo e compreendido amor à árvore, baseado no conhecimento mais profundo do seu importante papel na vida do homem, tanto encarada isoladamente como em conjunto.

A EMPRÊSA DE TRANSPORTES MINAS GERAIS S.A.

A mais completa Organização Rodoviária de Transportes e Carga

BELO HORIZONTE
RIO — NITEROI
S. PAULO — SANTOS

MOLÉSTIAS SEXUAIS — IMPOTÊNCIA

NOS CASOS INDICADOS — CONSULTA CR$ 30,00

Tratamento pela hormonioterapia e alta frequência especifica da velhice precoce da função sexual no homem e na mulher, irritabilidade, fadiga e insônia, nos casos indicados. Enfermagem a cargo de técnico e profissional diplomado.

CLINICA DR. SANTOS DIAS

RUA SÃO JOSÉ, 50 — 9.º andar — Conjunto 903 — TEL. 52-6250
Horário: diàriamente, das 14 às 19 horas.

SENSACIONAIS os SORTEIOS MILIONÁRIOS da CIBRASIL!

Você ganha o que precisa... e sem sentir, economiza!

SORTEIO DEPOIS DE AMANHÃ

Ganhe um carro D K W - UNIVERSAL e mais o valor de Cr$ 25.000,00 desde Cr$ 100,00 mensais (1º pagamento mais selos e taxas)

Será "SEU" um APARTAMENTO! e mais ainda Cr$ 50.000,00 para os móveis com Cr$ 150,00 mensais (1.º pagamento mais sêlos e taxas)

Receba uma CASA com Cr$ 100,00 mensais (1.º pagamento mais sêlos e taxas)

Ganhe além do prêmio, UM FINANCIAMENTO de Cr$ 750.00,00 a 4,37% a.a. desde Cr$ 100,00 mensais (1º pagamento mais sêlos e taxas)

CIBRASIL

Entregou até outubro p.p. 96 automóveis, inúmeros apartamentos, casas e prêmios contratuais, somando mais de 43 MILHÕES DE CRUZEIROS

Você tem a garantia da total devolução das mensalidades pagas, no final de cada plano, caso o seu título não seja sorteado. E porisso, enquanto Você concorre aos sorteios do prêmio que precisa... mensalmente e sem sentir, Você também economiza. Além das opções de casas, automóveis, apartamentos, sítios, financiamentos etc. outros valores garantem maiores oportunidades Aproveite para concorrer logo ao sorteio dêste mês. Inscreva-se também nos SORTEIOS MILIONÁRIOS da CIBRASIL. Informe-se pessoalmente ou peça a visita de um inspetor em seu escritório para dar maiores detalhes, sem compromisso.

Cibrasil

AGÊNCIA CASTELO: Av. Almirante Barroso, 81-A — Tel.: 22-4626

INFORMAÇÕES
GOVERNADOR: Av. Paranapuã, 1.563-D
LEBLON: Av. Bartolomeu Mitre, 297-A
BONSUCESSO: Rua Cardoso de Morais, 55
SÃO PAULO: Rua Barão de Itapetininga, 263-loja

Mercados e Cotações

CAMBIO LIVRE

O mercado de câmbio livre abriu ontem, calmo e fechou paralisado.

BANCOS PARTICULARES

Abertura:		
Dólar, venda	68,00	—
Dólar, compra	66,00	—
Libra venda	196.00	—
Libra, compra	180.00	—
Marco, venda	16.00	—
Marco, compra	15.50	—
Escudo, venda	2.40	—
Lira, venda	0.109	—
Lira, compra	0.103	—
Franco, francês — venda	0.190	—
— compra	0.180	—
Fechamento:		
Dólar, venda	68.00	—
Dólar, compra	66.00	—
Libra, venda	186.00	—
Libra, compra	180.000	—

Câmbio

O mercado de câmbio oficial funcionou, ontem, em posição estável e sem alterações nas taxas. O Banco do Brasil para cobranças vencidas em geral para remessa e cotas autorizadas declarou vender libras à vista para entrega pronta a Cr$ 52.69,60 e dólares a Cr$ 18.82 Aquele Banco comprava letras de exportação a Cr$ 51.4080 sôbre Londres e a Cr$ 18.30 sôbre Nova York.

O Banco do Brasil afixou as seguintes taxas.

Fecho inalterado		
Libra	52.6960	51.4080
Dólar	18.82	18.36
Escudo	0.6607	0.6521
Franco Belga	0.3776	0.3684
Florim	4.9643	4.8430
Marco	4.5056	4.3955
Pêso uruguaio	4.7286	4.5615
Lira	0.0301	0.0293
Franco suíço	4.4269	4.2834
Coroa sueca	3.6402	3.5511
Coroa iceana	2.6139	2.55
Coroa dinamarquesa	2.749	2.6341
Franco francês	0.0537	0.0524
Pêso argentino	N/C	N/C
Pêso boliviano	0.5157	—

OURO FINO

O Banco do Brasil comprou ontem o grama de ouro fino na base de 1.000 e 1.000 em ouro amoedado ao preço de Cr$ 20.8176.4.

BANCO DO BRASIL

Bonificações livres conforme Instrução 131, da SUMOC:

Primeira Categoria	
Dólar	76.7[illegible]
Convênio	22.38
Libra	[illegible]
Suíça	4.3[illegible]
Suécia, Coroa	3.6402
França	0.0491
Bélgica	0.3[illegible]
Suécia	3.3245
Dan. Kr.	2.4661
Islândia	48.132
D. M.	4.4524
Florim	4.9211
Lira	0.0595
Segunda Categoria	
Dólar	24.76
Convênio	22.95
Libra	69.16
Suíça	5.76
França	0.0655
Bélgica	0.4944
Suécia	4.4394
Dan. Kr.	3.2924
Islândia	64.26
D. M.	5.8805
Florim	6.50
Lira	0.0392
Terceira Categoria	
Dólar USA	36.64
Convênio	34.41
Libra	103.592
Suíça	8.5444
França	0.0983
Bélgica	0.7321
Suécia	6.6551
Dan. Kr.	4.9365
Islândia	96.348
D. M.	8.7231
Florim	9.6427
Lira	0.0586
Dólar USA	48.64
Quarta Categoria	
Convênio	45.92
Libra	136.192
Suíça	11.3423
França	0.1312
Bélgica	0.9721
Suécia	8.882
Dan. Kar.	0.5871
Islândia	128.578
D. M.	11.5805
Florim	12.8001
Lira	0.0771

Câmara Sindical

Médias cambiais fixadas em 10 de novembro de 1956.

MERCADO LIVRE	
América do Norte, Dólar	68.37
Alemanha, Marco	16.00
Bélgica, Franco Belga	1.40
Canadá, Dólar	70.50
Inglaterra, Libra	186.17
Itália, Lira	0.1063
Portugal, Escudo	2.3740
MERCADO OFICIAL	
América do Norte, Dólar	18.82
Uruguai, Pêso	18.00
Alemanha, Marco	4.5063
Inglaterra, Libra	52.6960
Suécia, Coroa	3.6402
MOEDAS	
América do Norte, Dólar	68.10

Bôlsa de Valores

Os negócios realizados, ontem, na Bôlsa foram regulares e constaram de um número maior de papéis. Acusaram alta sem nível as apólices ao portador da União e não tiveram modificação as nominativas e as Obrigações de Guerra. Continuaram em condições fracas as apólices de sorteios de São Paulo e Minas e bem colocadas as ações de Companhias que fecharam firmes.

VENDAS REALIZADAS ONTEM

União	Cr$
1.960 D. Emis. pt.	740,00
1.134 Idem	750,00
650 Idem	760,00
4 Idem	780,00
2 Idem Emp. Ant.	680,00
32 Idem	735,00
63 Idem C/4 S.	740,00
30 D. Emis. pt. Caut.	720,00
75 Idem C/5 S.	740,00
405 D. Emis. pt. Caut. — C/3 S. V.	740,00
2.000 Idem	750,00
500 Idem	755,00
1 Reajust. de Cr$ 500	330,00
34 Idem C/J. atras.	340,00
62 Reajust.	760,00
110 Idem	730,00
OBRGS.:	
162 T. Nac. 1930 C/J.	350,00
50 T. Nac. 1932	985,00
8 Guerra Cr$ 100	73,00
5 Idem Cr$ 200	152,00
20 Idem	148,00
5 Idem Cr$ 500	365,00
25 Idem	370,00
591 Idem Cr$ 1.000	780,00
7 Idem	770,00
133 Idem	775,00
40 Idem C/J	790,00
171 G. Cr$ 5.000	3.900,00
ESTADUAIS: Apls.:	
60 Minas — 1934 1a. S.	100,00
50 Idem 2a. Série	96,00
45 Idem 3a. Série	100,00
3 Rod. E. Rio	930,00
10 São Paulo	175,00
140 Idem 4.o Cent.	330,00
52 Idem	333,00
Municipais do D. Federal:	
193 Emp. Mun. Lei 820 — Plano A	595,00
8 Idem	600,00
Mun. dos Estados:	
22 P. Alegre 3 1/2%	8,00
Bancos:	
10 Brasil Cr$ 200	500,00
250 Lowndes Cr$ 200	200,00
800 Moscoso Castro Cr$ 500	500,00
Companhias:	
200 Seguros Cruzeiro do Sul Cr$ 500	500,00
176 Panair Cr$ 200	200,00
60 Paulista E. Ferro Cr$ 20 pt.	137,00
36 Brasileira de Roupas Cr$ 1.000 Pref.	950,00
1.245 C. Brahma Ord. Cr$ 200	460,00
125 Idem Pref.	455,00
140 Idem	460,00
189 D. Santos Nom. Cr$ 200	250,00
7 Idem pt.	250,00
154 Harkson Ind. e Comércio KIBON Cr$ 200 — Ord.	730,00
2.000 Loporini Com. e Ind. Cr$ 1.000 Pref.	2.250,00
250 Mesbla pt. Cr$ 200	265,00
98 B. Mineira pt. Cr$ 1.000	1.945,00
159 Idem	1.950,00
50 Idem C/Div. Inc.	1.900,00
10 Sid. Mannesmann Cr$ 1.000 Ord.	1.050,00
50 Vale do Rio Doce Cr$ 1.000	1.950,00
Debêntures:	
4.145 Cia. D. Santos Cr$ 200 7 por cento	180,00
Alvarás:	
191 Apls. D. Emis. N.	620,00

Café

O mercado de café disponível funcionou, ontem, em condições firmes e acusou alta nas cotações. Os possuidores deram ao tipo 7, a base de Cr$ 295,00 por 10 quilos e durante os trabalhos venderam-se 4.924 sacas. Fechou inalterado. O movimento verificado foi o seguinte: Entradas 18.745 sacas, sendo 131 pela Leopoldina; 9.465 pelo Ramalhador Espírito Santo e 9.149 pela Estrada de Rodagem. Embarques 2.155 sacas, sendo 430 para a América do Sul; 750 para a América do Norte e 975 para a Europa. Existência 733.162. Café despachado para embarques 46.405 sacas.

Cotações por 10 quilos:	
Tipo 2	345.00
Tipo 3	335.00
Tipo 4	325.00
Tipo 5	315.00
Tipo 6	305.00
Tipo 6	295.00
Tipo 7	285.00

PAUTAS

Estado de Minas (27/7/56)	
Cafés comuns	Cr$ 29,20
Cafés finos	Cr$ 46,25
Estado do Rio, café comum	Cr$ 32,00

TERMO

CONTRATO "A"

Abertura — Meses	Vend.	Comp.
	Cruzeiros	
Novembro, 1956	S/V	306.00
Dezembro, 1956	S/V	312.00
Janeiro, 1957	S/V	317.00
Fevereiro, 1957	S/V	S/C
Março, 1957	332.00	S/C
Abril, 1957	S/V	S/C

Mercado — Paralisado.
Vendas — Não houve.

FECHAMENTO

Meses	Vend.	Comp.
Outubro, 1956	S/V	303.00
Novembro, 1956	S/V	312.00
Dezembro, 1956	322.00	318.00
Janeiro, 1957	S/V	322.00
Fevereiro, 1957	S/V	326.00
Março, 1957	S/V	328,00

Mercado — Estável.
Vendas — Não houve.

Açúcar

Esse mercado regulou ontem, calmo e com os preços inalterados. Entradas 35.817 sacas, sendo 840 do Estado do Rio; 5.500 de Pernambuco e 29.477 de Maceió. Saídas 33.205. Existência 79.935 sacas.

Cotações por 60 quilos:	
Branco cristal	435.00
Cristal amarelo	390.00
Mascavinho	330.00

Algodão

O mercado de Algodão em rama regulou ontem, calmo e com os preços inalterados. Entradas 1.690 fardos do Rio Grande do Norte. Saídas 500. Existência 24.110 fardos.

(Condições do Mercado)	Cruzeiros
Fibra longa:	
Seridó, tipo 3	475.00 a 480.00
Seridó, tipo 4	465.00 a 470.00
Fibra média:	
Sertões, tipo3	430.00 a 435.00
Sertões tipo 5	Nominal
Ceará, tipo 3	420.00 a 425.00
Ceará tipo 5	Nominal
Matas tipo 3	385.00 a 390.00
Matas, tipo 5	385.00 a 390.00
Paulista, tipo 3	Nominal
Paulista, tipo 5	405.00 a 410.00

Panorama Econômico — NO BRASIL E NO MUNDO

Afetados os abastecimentos de petróleo e de borracha

O abastecimento de petróleo e derivados a vários países da Europa já está afetado, em face da crise de Suez. Os petroleiros não têm livre trânsito no canal e, assim, terão que circundar a África, dobrar o Cabo da Boa Esperança para chegar aos portos europeus e abastecê-los do precioso combustível.

Além da demora nas viagens de ida e volta, o frete é altamente encarecido, influindo, assim, e sensìvelmente, nos preços. Tal situação representa "dôr de cabeça" constante para os governantes dos países diretamente afetados. Estima-se que as necessidades de petróleo dos paíss Ocidentais daquele Continente são da ordem de 17 milhões de toneladas.

A situação, como se vê, é difícil, e já se fala que os EE. UU. terão que cobrir as necessidades dos países do Velho Mundo em petróleo. Ora- sabe-se que os americanos se abastecem, em larga escala, das jazidas petrolíferas da Ásia, onde têm profundos interêsses, inclusive na Arábia Saudita, Iraque, Kuwait etc., e que as reservas territorias norte-americanas vão se esgotando, pouco e pouco.

De outra parte, a crise do canal vem prejudicando, também, o abastecimento de borracha natural procedente da Ásia, cujo caminho normal era o Mediterâneo, através da ligação concebida por Lesseps. Os preços dessa matéria-prima que vinham em baixa, repentinamente, subiram 20%; e, a despeito dos apreciáveis estoques mundiais do produto e da crescente produção de borracha sintética, notadamente nos EE. UU., a situação poderá agravar-se, de forma particular no Brasil, porque, como se sabe, ainda dependemos, e muito, da borracha da Malaia. Das 45 mil toneladas reclamadas pela indústria de artefatos de borracha, 20 mil são importadas, anualmente.

Por aí se vê a necessidade premente que temos de intensificar a exploração petrolífera, de um lado, e a produção de borracha, de outro, a fim de que não sofram solução de continuidade os programas de fabricação das indústrias de artefatos.

Conferência de Gudin em S. Paulo

S. PAULO, 13 (Asapress) — Entre os economistas de renome que acederam em falar durante o transcorrer da Primeira Conferência Brasileira de Comércio Exterior, patrocinada pela Associação Comercial de São Paulo e que será instalada nesta capital no próximo dia 18 do corrente, figura o professor Eugênio Gudin, que escolheu o seguinte tema para a sua conferência: — «Problemas Cambiais».

Esta palestra do ilustre catedrático da Universidade do Brasil, que ainda recentemente exerceu o elevado cargo de Ministro da Fazenda, será proferida no dia 21 do corrente, às 18,30 horas, no auditório «Carlos de Souza Nazareth».

Exportação de café

No dia 3 dêste mês, foram negociadas com o exterior 2.333 sacas de café, sendo 1.625 em Vitória, 333 em Paranaguá, 125 em Salvador e 250 em Recife.

Na mesma data, foram despachados para exportação 5.750 sacas, sendo 750 em Vitória e 5.000 em Paranaguá.

Ainda no mesmo dia, os embarques para o exterior atingiram 25.884 sacas, sendo 4.501 em Vitória, 19.821 em Paranaguá e .... 1.562 em Salvador.

Até a data em referência, foram embarcadas 5.583.441 sacas, sendo 5.487.971 para o exterior, e vendidas no referido mês, até a data fixada, 22.695 sacas, restando um saldo a embarcar de 1.448.096 sacas.

Empréstimos bancários na Suécia

ESTOCOLMO — A forte pressão da temporada na disponibilidade dos bancos comerciais suecos se reflete ao último informe da Junta de Inspeção dos Bancos Suecos. Os depósitos diminuiram em Coroas 87.000.000 (Cr$ 1.044.000.000) a coroas .... 12.737.000.000 (Cr$ .... 152.844.000.000), sendo que os empréstimos se elevaram em coroas 263.000.000 (Cr$ .... 3.156.000.000) a coroas .... 10.825.000.000 (Cr$ .... 129.900.000.00). Isto quer dizer que não lograram inteiramente manter o volume de seu crédito dentro dos limites máximos fixados pelo Riksbank sueco. (BISI).

Nova refinaria de petróleo

Deverá ser construída, dentro em breve, na refinaria de Shell Haven, no estuário do Tâmisa, uma nova e moderna unidade, de destilação primária, a qual está projetada para 11.000 toneladas diárias (80.000 barris por dia) de petróleo e elevará a capacidade de refinação para cêrca de 8 milhões de toneladas por ano. O seu custo total, com equipamento acessório, é estimado em seis e meio milhões de libras A nova unidade apresenta várias inovações, entre as quais se destaca o forno, que será um dos maiores em uso na indústria petrolífera, com uma absorção de calor superior a 200 milhões de unidades térmicas inglêsas por hora.

Quando entrar em operação essa moderna unidade de destilação, a capacidade das 4 refinarias operadas pela Shell no Reino Unido elevar-se-á a quase 15 milhões de toneladas por ano.

FÁBRICA DE MÓVEIS

MODERNOS E DE ESTILOS

Vende seus artigos ao público; conjuntos e peças avulsas para pronta entrega. Aceita-se qualquer encomenda com rápidos orçamentos sem compromisso.

RUA DO CATETE N. 335 — TELEFONE: 25-4396
Aberto aos domingos e feriados das 9 às 12 horas

Vila Mar de Guaratiba cumpre o que promete

Promessa Nº 4

Urbanização rápida

... e hoje o plano de urbanização está com 16 meses de avanço sobre o programa de obras traçado.

Não se trata de milagres, mas de trabalho atacado com persistência e a ajuda de um completo parque de máquinas de todos os tipos. Foram essas máquinas que nos ultimos nove meses movimentaram em Vila Mar 1.100.000 (um milhão e cem mil) metros cúbicos de terra, construiram 16.000 metros de meios-fios e sarjetas, plantaram 1.800 árvores, edificaram 1.400 metros quadrados de depósitos de material, oficinas de manutenção, escritórios, garages, etc.

Escolha agora o seu lote em terreno plano, pronto para construção, com transporte à porta, água, luz e meios de abastecimento, a partir de Cr$ 50.000,00 mensalidades de Cr$ 500,00 — SEM JUROS.

CIA. CONSTRUTORA CONTINENTAL DE SÃO PAULO

AVENIDA 13 DE MAIO, 13 - 17.º ANDAR - TEL. 32-9588
NO MÉIER: CINE IMPERATOR - LOJA "G" - TEL. 29-4687
(RESERVE SUA CONDUÇÃO GRATUITA PELO TEL 52-4330)

VILA MAR de GUARATIBA

Organização de Vendas da PLANIL
Loteamento inscrito no 9.º Ofício do Registro Geral de Imóveis sob n.os 227 e 242.

IA-5237

"ESTATÍSTICAS VITAIS"

Tida como mãe de família exemplar, Jayne Mansfield é, apesar disso, a "estrêla" americana da safra do Cinemascope que apresenta o maior índice de busto atualmente funcionando em Hollywood. Supera o próprio "Busto", como é conhecida e vulgarizada Jane Russell, com 101 centímetros de medida. Exibindo o máximo talento, Jayne, casada sem histórias há cinco anos, é vista quando participava como atriz convidada numa comemoração da Universidade da Califórnia do Sul. — (Foto INP - DC)

"O Dia D"

Cinema — Décio Vieira Ottoni

D-DAY THE SIXTH OF JUNEX (Fox). Hollywood está ficando tão ousada que qualquer dia contará, com tôdas as letras do alfabeto, a história inteira de um adultério. Inclusive o desfêcho. Esta história contada em "O Dia D", por exemplo, é bem um indício da atrevida tendência que se acentua no cinema americano: pois não é que se conta, envolvendo a invasão da Normândia pelas fôrças aliadas que seguiram o roteiro de um correspondente de guerra chamado Hemingway, a história de um amor pecaminoso travado entre um rapaz americano bem casado, capitão, e uma jovem da sociedade inglesa. Se bem que as consequências dêsse idílio proibido não sejam consequências mexicanas, o filme não justifica como os demais as razões do coração e dá a entender que, como na vida real, o amor ocorre.

O CAPITÃO norte-americano protagonizado por Robert Taylor está bem na medida do papel. A maturidade dêsse mau ator deu-lhe uma importância mais discreta para firmar-se como D. Juan do tipo capaz de impressionar inglesas. Quanto a Dana Wynter, é a melhor peça da engrenagem discreta e corretamente conduzida pelo diretor Henry Koster, enquanto Richard Todd, apesar do seu papel quase sem nenhuma oportunidade, aparece como a melhor figura masculina. Se a aventura se repete, é sinal de que Hollywood deixou de ser anacrônica ao abordar os temas perigosos e que o adultério sem justificação, que é como ocorre o adultério, é uma doutrina em marcha para o cinema de Hollywood. Como aliás descobriu um crítico novaiorquino mais curioso: a tendência para aproximar Peggy O'My Heart de Lucrécia Bórgia vem se acentuando dia a dia. Talvez influências do neo-realismo americano, que vem sendo apresentado em doses maciças ao público dos Estados Unidos.

T V — Murillo Neri

Flagrantes cariocas

MAURICIO Dantas produziu e apresentou em filme, narrado por Derek, um interessante programa no canal 6. O assunto abordado na estréia foi a vida simples e árdua de um pequeno engraxate ambulante. O "take" final, mostrando a Avenida Presidente Vargas, ainda vazia nas primeiras horas da manhã, com o menino caminhando pelo meio das alamedas, foi de grande efeito. Sei que Mauricio nos mostrará em "Flagrantes cariocas" outros assuntos da vida quotidiana do Rio.

Televelândia

CONFORME havia anunciado em minha coluna de sexta-feira, Televelândia apresentou-se pela última vez no canal 13. Com Silveira Sampaio e Teófilo de Vasconcelos, tivemos o resto de "Sua Excelência em 26 Pôses".

O Grande Teatro

NUMA tradução de Renato e Mário Silva, Sérgio Brito apresentou a peça de W. O. Somin, "O atentado". Formidável desempenho de Wanda Kosmos, bom cenário de Pernambuco e boa direção de Mário Provenzano. A apresentação do teatro, "à la Alfred Hicthcock", já nos dava uma idéia do "suspense" que "O atentado" iria nos oferecer.

Recado para o Galeno

"A NOSSA" querida Heloisa Helena, depois de terminar sua temporada em New Orleans deu um pulo até o México, retornou a New Orleans por alguns dias e presentemente se acha em Hollywood de onde seguirá para Washington e mais tarde Nova York. Antes do Natal, "a nossa" muito querida Helô, estará de volta ao Rio.

Lídia Matos

"DEFINITIVAMENTE acertada a volta da grande animadora de televisão, para a primeira quinzena de dezembro. Segundo Urbano Lóes, Lídia está se recuperando ràpidamente e, por causa do repouso e da super-alimentação, já aumentou quinze quilos. Muito breve, nós dois estaremos novamente fazendo "misérias" no Boliche.

Caterina Valente

"A CRIADORA de Malagueña, nascida na Alemanha, filha de espanhóis, cantando em seis idiomas, está no arquivo de Copacabana Palace para uma temporada no Rio. Se tudo se concretizar, com certeza veremos a grande cantora também no canal 6. Caterina Valente foi considerada pela crítica norte-americana como a maior revelação de 56. No Festival Internacional de Jazz, em 1955, na cidade de Hamburgo, Alemanha, foi eleita a Rainha do Festival.

Registro

ANIVERSARIOS

FAZEM ANOS HOJE:
SENHORES:
Cel. João Punaro Bley, Teodoro Sodré Filho, José Olímpio de Almeida Senna, Alberto Ramos, Bruno Paulo, José Alves da Costa, Eduardo Metem, Teófilo Silva Graça, João F. Ferreira, José Tomé Cardoso de Castro, Temístocles Cardoso, Itamar Moniz, Luís Paulo Sarmento, Danilo Cardoso, Luís Carlos Carneiro.
Jornalistas: Aloísio Damas Guimarães, Milton da Costa Pinto.
SENHORAS:
Alice de Araújo Vinholes, Ana Guimarães Dutra, Salena Vasconcelos, Cléa Orlandino de Amorim, Maria de Oliveira Pistom, Evangelina Alves Brito, Edméa Alves Nogueira.

FESTAS

O Departamento Recreativo do Clube de Aeronáutica, apresentará na "Boite-Show" do dia 24 do corrente, o compositor Ataulfo Alves e o seu conjunto de passistas e pastoras, que tanto sucesso alcançou em sua última apresentação no Clube de Aeronáutica. As reservas de mesas poderão ser feitas diàriamente, a partir das 9 horas.

CASAMENTOS

Realiza-se no próximo sábado o casamento da senhorinha Célia Blanck, filha da viúva sra. Helena Blanck, com o sr. Marcos Lorner, filho do sr. Moisés Lorner e da sra. Ester Lorner. A cerimônia religiosa será efetuada às 19,30 horas, no templo israelita na Rua Tenente Possolo, 8, onde os noivos receberão cumprimentos.

NOIVADOS

Foi pedida em casamento pelo funcionário do Banco do Brasil, sr. Alberto Monteiro de Almeida, filho do Capitão-de-Mar-e-Guerra, sr. José Carlos de Almeida e da professôra municipal, sra. Marina Monteiro de Almeida, a professôra municipal, srta. Vilma de Paula Chaves, filha do nosso confrade, Alberico de Paula Chaves e da sra. Orchidea Machado de Paula Chaves.

HOMENAGENS

O professor Edmundo de Carvalho Saraiva, nomeado assistente do dr. Rubens Farrulia, Presidente do Serviço Social Rural, será por êsse motivo homenageado com um almôço que seus amigos oferecerão no próximo domingo, dia 18.

Dia 30, a noite será do perfume Amália: um sucesso muito 'Seabra'

Sociedade — Jean Pouchard

PATROCINADA pela coluna social do DIÁRIO CARIOCA, sucederá na noite do próximo dia 30, "A Noite do Perfume". Vinte brotos de nossa sociedade estarão desfilando no "vaivém" da passarela e concorrendo ao título de "Rainha do Perfume de 56". Um juri composto por personalidades de nossa sociedade, escolherá a vencedora. Tudo está sendo organizado pela sra. Franklim Leal, e essa noitada é em benefício da Igrejinha do Pôsto Seis, e do Lar da Criança. As "patronesses de honra" do acontecimento são as princesas Mecktilde Czartoryska e Fátima de Orleans e Bragança. E estão funcionando como "patronesses": sras. Ema Negrão de Lima, embaixatriz da Argentina, embaixatriz da Áustria, embaixatriz do Chile, embaixatriz do Uruguai, embaixatriz do Japão, embaixatriz da Suécia, condessa Ciana Zappe Recordate Infante, sra. Pedro Calmon, sra. Hugo Ramos, sra. Rubens Martins, sra. Jacira Joppert da Silva, sra. Nair Lage, sra. Maria Visconde de Ouro Prêto, sra. Arnaldina Belham, sra. senador Napoleão Alencastro Guimarães e sra. Maria Dolores Duant. Garanto a vocês que essa perfumada noite será um dos maiores acontecimentos dos últimos tempos. Voltarei, ainda no correr da semana deitando falação sôbre o assunto.

A MORENA e simpática srta. Ana Maria Carneiro, "Miss Elegante Bangu" do Flamengo, me telefonou convidando para o baile comemorativo do 61º aniversário do "Fla", que sucederá logo mais à noite. Estarei lá.

DEPOIS de uma circulada por Nova York, chegou ontem ao Rio o sr. Walter Moreira Salles.

O HOMEM do "bigode amarelo" já começou a ser evitado por algumas senhoritas de nossa sociedade. Muito bem, meninas, pessoas inconvenientes tratam-se na base do desprêso.

EM Juiz de Fora sucederá, amanhã, um desfile de modas com a participação de brotos da sociedade local. O *Ruffa's Club* será o local do acontecimento.

NA última segunda-feira, sucedeu na Maison de France um coquetel em homenagem aos diretores da Holmens Bruks och Fabriks, que são os senhores Helge Wahren e Ingvar Grotte. Essa tarde foi muito simpática.

VITÓRIA: Será dia 8 de dezembro a escôlha da "Glamour-girl de 56", dessa gostosa cidade. Êsse concurso está sendo organizado pelos colunistas locais, e eu estarei completamente presente.

AMANHÃ sucederá no Copa a escôlha da "Miss Verão" de 56. Tudo será em benefício do Natal dos Pobres, e as srtas.: Taciana Coutinho, Ticiana (um amorceco) Saboia e Ludemila Popov, são, na minha opinião, as mais fortes candidatas ao título.

NATAL: Dia 24, estarei circulando nessa simpática cidade em companhia da bonita srta. Maria Sônia Soares de Araújo, "Miss Elegante Bangu 56". Sônia será homenageada nêsse dia com um baile no Américo Clube.

CONFORME noticiei em primeira mão para vocês, a voz gostosa da espetacular cantora Edith Piaff voltará a funcionar no Copa. Isso sucederá no próximo ano, e a francesa Edith perceberá os mesmos 60 mil diários da temporada anterior.

DIA 24, sucederá no Copa a festa em que será escolhida a "Glamour-girl de 56". Não tomarei parte no juri, mas a minha candidata é a glamurosa srta. Liliam Sousa Campos. Eu estarei nessa noite em Natal.

SÁBADO, o Fluminense homenageará, com uma noitada dançante, a srta. Maria Sônia Soares de Araújo, "Miss Bangu 56". Sôninha merece, porque soube vencer e representar com classe o seu Fluminense.

ENCONTREI, outro dia, a morena srta. Vera Finknauer, que representou a cidade de Petrópolis no concurso de "Miss Bangu". Durante a nossa falação sôbre o assunto dêsse concurso, Verinha me segredou: "Eu só não gostei de uma coisa. O sr. João Saavedra me afirmou que votaria em mim. Entretanto, eu não obtive nenhum voto".

LONDRES: A ex-Rainha Vitória Eugênia, viúva do rei Afonso XIII, que se encontra em precário estado financeiro, pôs à venda, na sala de leilões de Sothebys, uma parte das suas jóias e pratarias, criações do grande joalheiro Baberge.

BAHIA: O Prefeito de Salvador, que é simpático sr. Hélio Machado já está preparando a cidade para receber os cariocas e paulistas que tomarão parte no "II Baile do Galo Vermelho". O Hotel da Bahia será decorado carnavalescamente para o acontecimento.

HOJE, será devidamente comemorado em Cabo Frio o aniversário do sr. Mário Salles, que receberá um grupo de amigos para jantar e bebericar na sua moderna e bem decorada residência. Felicidades, Mário.

O JANTAR-DANÇANTE do Country, domingo, esteve superlotado de elegância e sorrisos. Amália Rodrigues foi o "show" da noite, e cantou durante duas horas seguidas, agradando muito, mesmo. Entre os presentes anotei: sr. e sra. Carlos Eduardo de Sousa Campos (Teresa estava com um colar de pérolas de cinco voltas, muito bonito), sr. e sra. Humberto Tavares, sr. e sra. Tony Mayrink Veiga (muito elegante o decotado e vermelho modêlo da bonita Carmen), sr. e sra. Adolfo Graça Couto (a morena e graciosa Marise estava muito bem naquele modêlo branco de "poit" prêto), sr. e sra. Jacinto Sá Lessa, sr. e sra. João Henrique Viana, a elegância da alfaceana srta. Léa Penna tôda "in love" com o sr. Celmar Padilha, a lourice irresistível da srta. Maria Lúcia Maurity, a *saltitante* srta. Irene von Dellinghousen, o "play-boy" Cesário Mello Franco mantendo animada falação com a srta. Sandra Martins Reis, Gilka e Rosinha Serezdelo Machado, o "vermelhinho" da srta. Heloísa Dolabela, e muitos outros. Essa noitada esteve uma gostosura. Amália continua fazendo sucesso.

POR hoje é só. Não sei porque o sr. G. C. terminou o seu "love" com a elegante srta. M. S. A. Esse rapaz mostrou ser muito "bôbo", apesar dos seus 32 anos. Ela é apenas minha amiga, e não havia razão para a ciumenta cena, que êle fêz por minha causa.

A alfaceana srta. Tutsi Bertrand diz ao colunista: "Muito breve você vai anunciar o meu segundo, e último, noivado". Quem será o contemplado?...

Ode ao Rio de Janeiro

(Tradução do Poema de Pablo Neruda)

Primeiro Plano — P.M.C.

Rio de Janeiro, a água
é tua bandeira
agita suas côres,
sopra e soa no vento,
cidade,
de claridade sem fim,
de fervente sombra,
de pedra com espuma
é teu tecido,
o lúcido balanço
de tua rêde marinha,
o azul movimento
de teus pés arenosos,
o afogueado ramo
de teus olhos.
Rio, Rio de Janeiro,
os gigantes
salpicaram tua estátua
com pontos de pimenta,
deixaram
em tua bôca
lombos de mar, aletas
perturbadoramente tíbias,
promontórios
da fertilidade, tetas de água
declives de granito,
lábios de ouro,
e entre a pedra rôta
o sol marinho
iluminando
espumas estreladas.
Oh Beleza,
Oh cidadela
de fosforescente pele,
granada
de carne azul, oh deusa
tatuada em sucessivas
ondas de ágata negra,
de tua desnuda estátua
sai um aroma de jasmim molhado
pelo suor, um ácido
relento
de cafezais e lojas de frutas
e pouco a pouco sob teu diadema,
entre a duplicada maravilha
de teus seios,
entre cúpula e cúpula
da tua natureza
assoma o dente da desventura,
a cancerosa cauda
da miséria humana,
nos cerros leprosos
o racimo inclemente
das vidas,
vaga-lume terrível,
esmeralda
extraída
do sangue,
teu povo aos limites
da selva se estende
e um rumor opresso,
passos e surdas vozes,
migrações de famintos,
escuros pés com sangue,
teu povo, além dos rios,
na densa
Amazônia,
olvidado,
no Norte
de espinhos,
olvidado,
com sêde nos planaltos,
olvidado,
nos portos mordido
pela febre,
olvidado,
à porta
da casa de onde o expulsaram,
a pedir-te
um só olhar,
e olvidado.

Em outras terras,
reinos, nações,
ilhas,
a cidade capital,
a coroada,
foi colméia
de trabalhos humanos,
tabuleta da desdita
e da prudência,
fígado da pobre monarquia,
cozinha da pálida república.
E's o ofuscante
escaparate
de uma sombria noite,
a garganta
coberta
de águas-marinhas
e ouro
de um corpo
abandonado,
és
a porta
delirante de uma casa vazia.
e antigo pecado,
a salamandra
cruel,
intacta,
no braseiro
das grandes dôres de teu povo,
és Sodoma,
sim,
Sodoma,
deslumbrante,
com um fundo sombrio
de veludo verde,
rodeada
de crespa sombra, de águas
ilimitadas, dormes
nos braços
da desconhecida
primavera
de um planeta selvagem.
Rio, Rio de Janeiro,
quantas coisas
devo dizer-te. Nomes
que não olvido,
amores
que amadurecem seu perfume,
encontros contigo, quando
de teu povo
uma onda
acrescente a teu diadema
a ternura,
quando
à tua banheira de águas
ascendam as estrelas
do homem,
não do céu,
quando
no esplendor
de tua auréola
eu veja
o negro, o branco, o filho
de tua terra e teu sangue,
elevados
à dignidade de tua formosura,
iguais em tua luz resplandecente,
proprietários
humildes e orgulhosos
do espaço e da alegria,
então, Rio de Janeiro,
quando
um dia
para todos os teus filhos,
e não apenas para alguns,
sorrires, espuma
de náiade morena,
então
eu serei teu poeta,
chegarei com minha lira
para cantar em teu aroma
e dormirei em tua cinta
de platina,
em tua areia
incomparável,
na frescura azul do leque
que abrires em meu sono
como as asas de uma
gigantesca
mariposa marinha.

Artes — Antonio Bento

Artistas peruanos

DE BOA qualidade a exposição dos artistas peruanos, ontem à noite inaugurada no Museu de Arte Moderna do Rio de Janeiro, com o sucesso do costume. Joaquim Roca Rey, já nosso conhecido da Segunda Bienal de São Paulo, é um escultor de grande talento, um dos valores novos mais representativos do Continente.

A influência da arte européia, exercida depois de sua formação acadêmica, mudou substancialmente o rumo de sua escultura, que se afastou de qualquer orientação de caráter nacional. Por isso mesmo, seu parentesco com os novos escultores inglêses é indiscutível. Mas a plástica do peruano procura deliberadamente o dinamismo, ao contrário do que sucede com a dos jovens artistas da Grã-Bretanha, mais presos ao hieratismo da arte egípcia e dos primitivos. São típicas dessa tendência de Joaquim Roca Rey a "Dança Negra", o "Pas-de-deux" e outras formas que sugerem movimento.

* * *

O PINTOR Fernando de Szyszlo está também empenhado em pesquisas semelhantes do grupo dos artistas americanos da Escola do Pacífico, nos quais domina a tendência expressionista. E' essa a razão do dinamismo de quase tôdas as suas composições, em que predominam os problemas de ritmo e uma intenção clara de dissonância e assimetria. Na côr, Szyszlo mostra-se mais aproximado dos mexicanos, o que nos leva a concordar com a observação de Marc Berkowitz, segundo a qual se sente o Peru na pintura do artista.

* * *

NA BIBLIOTECA Nacional deverá inaugurar-se na próxima segunda-feira, 19, uma exposição comemorativa dos 150.º aniversário de Manoel Araujo Pôrto Alegre. Trata-se de uma das figuras mais importantes da cultura brasileira, no século XIX, pela sua projeção como pintor, poeta e diretor da Academia Imperial de Belas Artes (a atual Escola Nacional de Belas Artes). Antigo discípulo de Debret, Pôrto Alegre completou sua educação artística na Europa. Além de pintor e poeta, foi arquiteto, jornalista e diplomata, gozando de grande prestígio junto a D. Pedro II.

* * *

NO PROGRAMA do Festival do Rio de Janeiro, serão representadas no Teatro Municipal, no dia 21 do corrente, às 21 horas, as duas óperas modernas "Maria Egiziaca", de Ottorino Respighi e "A Medium", de Gian Carlo Menotti. A primeira é um resumo da vida da bela cortezã Maria de Alexandria e do seu arrependimento, que encontrou na música de Respighi uma esplêndida exteriorização lírica.

"A Medium", cujo libreto é do próprio compositor, Gian Carlo Menotti, é a história de uma velha trapaceira que, depois de uma longa série de falsas reuniões espíritas, sente a presença de um dos espíritos que tinha fingido, por tantos anos, evocar, e fica aterrorizada ao ponto de enlouquecer. Êste episódio trágico, foi revestido por Gian Carlo Menotti com sua música de caráter personalíssimo, que nestes últimos anos está mudando os rumos do teatro lírico.

* * *

A MOSTRA apresentará os diversos aspectos da obra de Araújo Pôrto Alegre como artista plástico, poeta, jornalista e também como o reformador do ensino artístico no país, em meados do século passado.

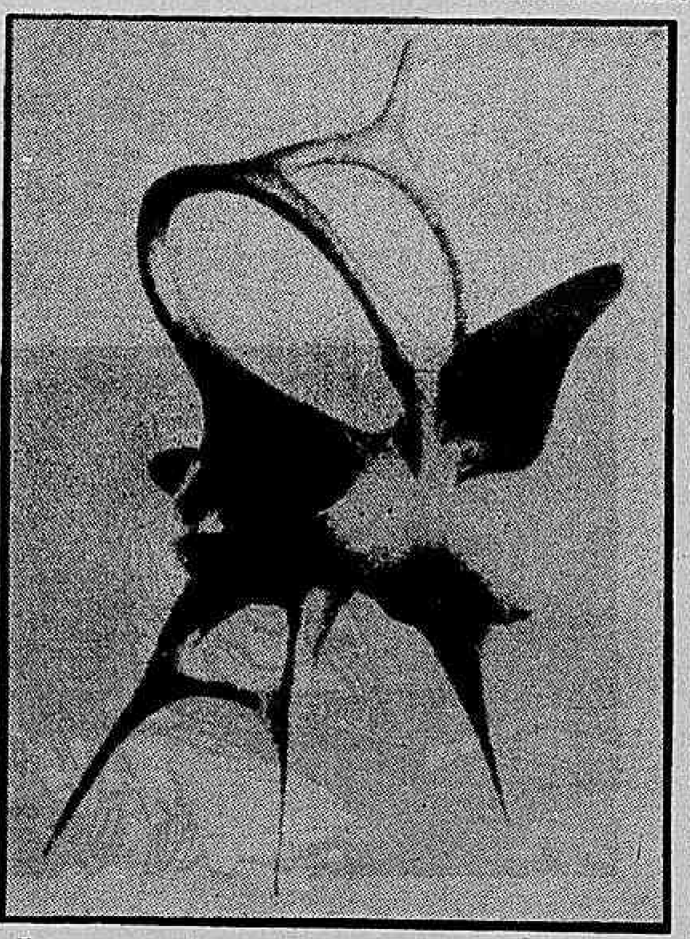

Homenagem aos "mochicas", escultura do peruano Roca Reis

Rádio — Ricardo Galeno

Compasso

1 — A gente olha o panorama cantante do Rádio e chega à seguinte conclusão: muitos cantores não são artistas, não transmitem nada; limitam-se a ser, apenas, empregados como cantores. Sim. Os artistas verdadeiramente escasseiam. A maioria é constituída de funcionários do canto.

* * *

2 — O samba "Deixa o Nonô trabalhar" vai entrar todo na peça "Nonô vai na Raça". Carminha está com tudo e o autor idem, na base dos melhores direitos autorais.

* * *

3 — Festa de Romeu Fernandes numa churrascaria. Convite chegando com certo atraso, desencontro de horários, não comparecimento do cronista aos comes e às tiradas de peito.

4 — Os senhores programadores da Tupi precisam dar mais atenção à voz bacana e cheia de truques do menino Tito Madi. O garoto é todo bom, agrada que nem êle e precisa de melhores horários, além de melhor tratamento rítmico.

* * *

5 — Acontecimento radiofônico dos melhores: "Mesa Redonda" da Mayrink Veiga, sob a direção de Gilson Amado.

* * *

6 — Há dias que ando flutuando. Sinto-me um metro e oitenta de algodão e não aterrisso um só instante no asfalto da vida.

* * *

7 — Herivelto Martins escreve de Fortaleza. Continua gordo, bem disposto e com uma saudade quilométrica atrás da camisa colorida. Sua Escola de Samba faz misérias e prende a atenção do povo local. Dia 15, porém, regresso em massa.

* * *

8 — O popular Ré Menor, que foi secretário de um punhado de artistas, está muito doente e guardando leio num hospital. Seu caso é dos mais sérios e os próprios médicos esão apreensivos. Uma pena.

* * *

9 — Tudo indica que o comendador Vicente Vitale vai ganhar o Carnaval outra vez. O homem não é do Norte mas, é de morte!

Astrologia — Mirakoff

Hoje, 14 — Pode viajar; a tarde servirá para tratar de negócios.

ACONTECERÁ HOJE AO LEITOR:

Seguem-se as possibilidades felizes ou não de hoje com horas e números razoáveis para todos os leitores nascidos em quaisquer dia, mês e ano dos seguintes períodos:

PARA OS NASCIDOS:

ENTRE 22 DE DEZEMBRO E 20 DE JANEIRO:
Desejos realizados, possibilidades de lucros. 4, 5 e 6; 22, 23 e 33 (horas e números).

ENTRE 21 DE JANEIRO E 18 DE FEVEREIRO:
Ótima manhã ambição, êxitos, convite agradável, lucros inesperados nas transações comerciais. À tarde é muito bom ter prudência. 8, 9 e 11; 44, 322 e 254 (horas e números).

ENTRE 19 DE FEVEREIRO E 20 DE MARÇO:
Nada de realizações. Espere o dia de amanhã. 2, 5 e 8; 11, 23 e 41 (horas e números).

ENTRE 21 DE MARÇO E 20 DE ABRIL:
Mau humor, aborrecimentos e negócios paralisados. Decepções, saúde abalada. 3, 31 e 12; 21, 56 e 57 (horas e números).

ENTRE 21 DE ABRIL E 20 DE MAIO:
Favorável pela manhã. Encontros amorosos, surpresas agradáveis, promessas de presentes, negócios encetados, com grandes lucros. A tarde não será propícia, 9, 10 e 11; 234, 543 e 566 (horas e números).

ENTRE 21 DE MAIO E 21 DE JUNHO:
Dia desagradável. Más notícias, perigos de furtos, desgostos domésticos e fatalidades. 8, 6 e 5; 36, 22 e 41 (horas e números).

ENTRE 22 DE JUNHO E 22 DE JULHO:
Manhã favorável, alegria, boa notícia ou negócio realizado. A tarde será desfavorável. Não perca a manhã. 8, 9 e 19; 422, 333 e 163 (horas e numeros).

ENTRE 23 DE JULHO E 23 DE AGÔSTO
Manhã realizadora: dinheiro, negócios encetados. Energia, sucesso. Tarde desfavorável. 9, 10 e 11; 45, 532 e 623 (horas e números).

ENTRE 24 DE AGÔSTO E 22 DE SETEMBRO:
Desfavorável. Aborrecimentos, viagens perigosas perdas de dinheiro. Intrigas e dissídios conjugais. 8, 9 e 10; 44, 924 e 623 (horas e números).

ENTRE 23 DE SETEMBRO E 20 DE OUTUBRO:
Novos amores ou novas amizades. Reuniões sociais: encontros agradáveis. A tarde sem novidades. 9, 10 e 11; 45, 332 e 236 (horas e números).

ENTRE 21 DE OUTUBRO E 22 DE NOVEMBRO:
Instabilidade, desânimo e preocupação. Indisposição e tristeza. A tarde será melhor com notícias auspiciosas. 2, 5 e 8; 11, 23 e 26 (horas e números).

ENTRE 23 DE NOVEMBRO E 21 DE DEZEMBRO:
Feliz e propício para amizades com pessoas do sexo oposto, realização de alguma esperança e lucros pelos conhecidos. Aumento de popularidade e melhora nos assuntos financeiros. 7, 8 e 9; 52, 22 e 23 (horas e números).

Ciência ao alcance de todos

Complexo B

ERA convicção geral no ano passado, poder-se oferecer ao organismo tudo de que êle necessita para desenvolver-se, por meio dos hidratos de carbono, água, sais, gorduras, albuminas, etc... Entretanto que ratos novos tratados com as substâncias acima mencionadas, em estado de pureza, mostraram a inverdade de tal afirmação pelo simples fato de não se dar o crescimento dêsses animais. Com o adicionamento porém, aos alimentos correspondentes, de pequenas doses de seus meios nutritivos naturais, observou-se que o seu desenvolvimento se processava de uma maneira perfeitamente normal. Estava demonstrada experimentalmente a existência dos suplementos alimentares.

Das experiências reconheceu-se a importância de tais substâncias que, apesar de seu emprêgo em percentagens mínimas, apresentavam importância capital. A estas substâncias foi dada a denominação de vitaminas, diferido elas dos outros alimentos pelo fato de atuarem em doses extremamente pequenas, à semelhança dos hormônios e fermentos, facilitando a manutenção ou aumento da substância celular e garantindo a função normal dos órgãos. Sua ausência ocasiona perturbações profundas no metabolismo, morbeses mais ou menos graves, denominadas avitaminoses.

Uma das primeiras vitaminas a ser estudada e considerada durante muito tempo como sendo de natureza simples, foi a vitamina B. Entretanto, estudos posteriores vieram a demonstrar que aquilo que se considerava como um único fator, era, realmente, um aglomerado extremamente complexo de vitaminas cujos componentes, a pouco e pouco, estão sendo convenientemente identificados.

A vitamina B é a vitamina antiberibérica. A sua ausência determina uma inflamação dos nervos superficiais — polinevrite — que se traduz — principalmente pela paralisação dos membros e profunda anorexia. Encontra-se na levedura de cerveja, na cutícula das sementes dos cereais, nos vegetais verdes em geral, no tomate, na cenoura, beterraba, ovo, leite, rins, fígado e miolos. Não existe nos óleos e gorduras animais e vegetais. E' solúvel na água (hidrossolúvel), no álcool diluído, no ácido oleico, insolúvel no álcool absoluto, no eter, clorofórmio e benzina. E' termolábil, porquanto se destrói à alta temperatura. E' de notar que o exame atento dos diferentes sintomas de "déficit" consequentes à carência da vitamina B, levaram os fisiologistas modernos a considerá-la como sendo um verdadeiro complexo, do qual tentam individualizar vários fatôres, tais como:

Vitamina B1 — é a tiamina ou aneurina, sendo considerada como a substância antiberibérica. A sua presença impede os acidentes beribéricos, caracterizados por perturbações nervosas, musculares e circulatórias. E' encontrada nos cereais, nas leguminosas sêcas, nas carnes de vaca, porco, carneiro, galinha, na gema do ovo etc.

Vitamina B2 — é também denominada riboflavina e anteriormente era conhecida pela denominação de vitamina G. E' essencial como fator do crescimento como para a normalidade da nutrição em qualquer época da vida.

A sua ausência ou insuficiência no organismo, acarreta perturbações digestivas, inflamação da córnea, do ôlho e catarata, além de depressão nervosa, fraqueza geral, diminuição da vitalidade, velhice precoce.

Pode ser encontrada na carne de porco e de vaca, no feijão, no rim, no leite, nos ovos, na cenoura, espinafre alface, tomate, no levêdo de cerveja etc...

Vitamina B6 ou PP ou BP — tem ação antipelagrosa. Corresponde quìmicamente à uma amida do ácido nicotínico. A sua insuficiência ou ausência provoca acidentes graves que conhecemos com o nome de pelagra.

A pelagra é caracterizada pelas dermatoses cutâneas das regiões expostas à luz e acidentes nervosos que podem chegar à loucura pelágrica.

Vitamina BC — é o ácido fólico; foi isolado e obtido sinteticamente em 1945, possuindo uma ação, infelizmente passageira, sôbre as anemias graves.

Vitamina B12 — foi descoberta em 1948, tendo uma ação muito eficiente sôbre as anemias graves. E' encontrada nos levêdos, no fígado etc...

Ácido para-amino-benzóico — é a vitamina que combate a acromotriquia, isto é, o embranquecimento dos pêlos

CARTAZ

TEATROS

CARLOS GOMES — 22-7581 — "Nono Vai na Raça"; às 20 e 22 horas; vesp. às quintas, sábados e domingos, às 16 horas.
COPACABANA — 58-1818 — "Cheri"; às 21.30. Vesp. às quintas, sábados e domingos às 16 horas.
DULCINA — 32-5817 — "De Pedro a Pedro"; às 20 e 22 horas. às quintas, sábados e domingos às 16 horas.
FOLIES — 27-8216 — "Tem Areia no Bikini"; às 20 e 22 horas. Vesp. aos sábados e domingos às 16 horas.
GLÓRIA — 28-0156 — "A Dama das Camélias", com Dercy Gonçalves. As 21 horas; vesp. às quintas, sábados e domingos às 16 horas.
GINÁSTICO — 42-4090 — "A Casa de Chá do Luar de Agôsto", às 21 horas. Vesperais às quintas, sábados e domingos às 16 horas.
JARDEL — 27-8712 — "Tutu é Micura"; às 20 e 22 horas. Vesp. às quintas, sábados e domingos às 16 horas.
JOÃO CAETANO — "Kalanag"; às 21 horas. Vesperais às quintas, sábados e domingos, às 16 horas.
MUNICIPAL — 42-3103 — "Eu Arranjo Tudo"; às 16 horas.
MADUREIRA — "Mistura e Manda". 21 horas. Vesp. às quintas, sábados e domingos, às 16 horas.
RECREIO — 22-3164 — "Botando prá Jambrar", às 20 e 22 horas, ves. às quintas, sábados e domingos às 16 horas.
REPÚBLICA — 22-0372 — "Orfeu da Conceição"; às 21 horas. Vesp. às quintas, sábados e domingos às 16 horas.
RIVAL — 22-2721 — "Os Dois Maridos de Madame"; às 21 horas. Em vesp. às quintas sábados e domingos a peça infantil "A Menina Sem Nome".
SERRADOR — 42-6442 — "Lotária" às 20.15 horas. Vesp. às quintas, sábados e domingos, às 16 horas.
TABLADO — 26-4555 — "Chapeuzinho Vermelho"; em vesp. aos sábados e domingos.
TEATRO DE BOLSO — 27-3122 — "Os Elegantes" às 21 horas; às sextas, descanso da Cia.; Vesp. aos sábados e domingos às 16 horas.
TEATRO MAISON DE FRANCE — "Memórias de um Sargento de Milícias"; às 21 horas; vesp. aos sábados e domingos, às 16 horas; descanso às segundas e terças-feiras.
TIJUCA — "As Solteironas dos Chapéus Verdes"; às 21 horas; vesperais às quintas, sábados e domingos às 16 horas.

CINEMAS

Os lançamentos

O PODER DO ÓDIO (Slightly Scarlet) — Superscópio, em tecnicolor, dirigido por Allan Dwan, com John Payne, Arlene Dahl e Rhonda Fleming. História de duas irmãs que se apaixonam pelo mesmo homem, um "gangster" regenerável. PLAZA, (a partir das 10 horas). ASTÓRIA, OLINDA, PRIMOR, REGÊNCIA, COLONIAL, MASCOTE e MELLO, no horário normal. Impróprio até 18 anos.

PAPAI FANFARRÃO — Nacional, dirigido por Carlos Manga, com Oscarito, Cyll Farney, Myrian Terezza, Margot Louro e outros. Comédia transportada do palco para a tela. S. LUIZ, REX, COPACABANA, MIRAMAR, RIAN, CARIOCA, AMÉRICA, IDEAL, FLORIANO, MONTE CASTELO, MADUREIRA, BONSUCESSO, BRAZ DE PINA, LEOPOLDINA e CASSINO ICARAÍ, no horário de 2 — 3.40 — 5.20 — 7 — 8.40 e 10,20 horas.

AS MULHERES ENGANAM SEMPRE (La Resa di Titi) — Italiano, em prêto e branco, dirigido por Giorgio Bianchi, com Rossano Brazzi, Clara Calamai e Nino Besozzi. Conta a história de um conquistador da espôsa de um engenheiro que só se preocupa com suas flores e sua coleção de borboletas. RIVOLI e ART-PALÁCIO. Proibido até 18 anos.

BAGDAD — Tecnicolor, dirigido por Charles Lamont, com Maureen O'Hara Paul Christian, Vincent Price. Aventura oriental, em reapresentação. ODEON, IPANEMA, BOTAFOGO, TIJUCA, MEM DE SA', POLITEAMA e ODEON (Niterói), no horário de 2 — 3.40 — 5.20 — 7 — 8.40 e 10.20 horas.

COM ÁGUA NA BOCA — Nacional, dirigido por J. B. Tanko, com Angela Maria, Cauby Peixoto, Anilza Leoni e outros. Comédia musical. PAX (2 — 3.40 — 5.20 — 7 — 8.40 e 10.20 horas). PATHÉ, AZTECA, IMPERATOR, PRESIDENTE, ESKYE, CARUSO, ROYAL, ALVORADA, NACIONAL, S. JOSÉ, COLISEU, PARA TODOS, S. PEDRO, MAUÁ, FLUMINENSE, BARONESA, VAZ LOBO, RIO BRANCO e ESPERANTO. Censura livre.

O DIA D ("D-Day, the Sixth of June") — Cinemascópio, dirigido por Henry Koster, com Robert Taylor, Dana Wynter, Richard Todd e Edmond O'Brien. Drama romântico, focalizando a invasão da Normândia pelos Aliados e o romance de um capitão americano com a filha de um brigadeiro inglês, comprometida com um tenente-coronel também inglês. PALÁCIO, ROXY e MADRI, no horário normal. Impróprio até 14 anos.

O OCASO DE UMA ALMA (Good Morning, Miss Dove) — Cinemascópio, dirigido por Henry Koster, com Jennifer Jones e Robert Stack. História sentimental. LEBLON, no horário normal.

NUNCA DEIXEI DE TE AMAR (Never Say Goodbye) — Tecnicolor, dirigido por Jerry Hooper, com Rock Hudson, Miss Cornell Borchers e George Sanders. Melodrama romântico apresentando um marido que complica a vida da espôsa por não lhe perdoar o passado. VITÓRIA, PIRAJÁ, AVENIDA, MEM DE SA' (com BAGDAD), NATAL, BELMAR, MOÇA BONITA, PALACE (Niterói) e CAPITÓRIO (Petrópolis), no horário normal.

TEMPOS MODERNOS (Modern Times) — Em prêto e branco, escrita, dirigida e interpretada por Charles Chaplin. Comédia dramática em exibição no IMPÉRIO, no horário de 2 — 3.40 — 5.20 — 7 — 8.40 — 10.20 horas.

SADKO — Russo em prêto e branco, dirigido por Alexandre Ptushko, com Serein Stoliarov, Ala Larionova e Elena Michkova. Ballet russo e música de Rimski Korsakov. PRESIDENTE, no horário de 2 — 3.40 — 5.20 — 7 — 8.40 e 10.20 horas.

VIVA LAS VEGAS (Meet me in Las Vegas) — Cinemascópio, dirigido por Roy Rowland, com Dan Dailey, Cyd Charisse, Lena Horne, Agnes Moorehead e Lili Darvas. História passada em Las Vegas, onde impera o jôgo — Um "cow-boy" disposto a perder dinheiro faz fortuna, no entanto ao se ligar a uma famosa bailarina mas acaba perdendo a ... ao se apaixonar pela mesma, confirmando o ditado: "Feliz no amor, infeliz no jôgo" Cines METRO, no horário de 11.35 (PASSEIO), 1.40 — 3.45 — 5.50 — 8 e 10 horas.

Solicitamos aos srs. exibidores a gentileza de atualizarem as programações e mudanças de filmes escrevendo ou telefonando para Antônio Frejat — DC — Av. Rio Branco, 25 — Tel 23-4472 das 15 às 17 horas.

CENTRO

CAPITÓLIO — 22-6788 — "Sessões Passatempo"
CATUMBI — 38-1081 — "Estrêla da Serra Morena" e "Os Inconquistáveis".
CINEAC TRIANON — 42-6024 — Sessões Passatempo
COLONIAL — 42-8512 — "O Poder do Odio".
ESTÁCIO DE SÁ — 32-2923 — "Carnaval no Fogo"
FLORIANO — 43-9074 — "Papai Fanfarrão".
IDEAL — 42-1281 — "Papai Fanfarrão".
IMPÉRIO — 22-9348 — "Tempos Modernos".
IRIS — "A Bela e o Pangaré"
MARROCOS — 22-7979 — "Amar-te é meu Destino" e "Capitão Kid e a Escrava"
MEM DE SA' — 42-2232 — "Nunca Deixei de te Amar" e "Bagdad".
METRO PASSEIO — 22-6141 — "Viva Las Vegas"
ODEON — 22-1508 — "Bagdad".
OLIMPIA — 22-4985 — ...
PATHE' — 32-7995 — "Com Água na Boca".
PALÁCIO — 22-0838 — "O Dia D".
PRIMOR — 42-6681 — "O Poder do Odio".
PRESIDENTE — 42-7128 — "Sadko".
PLAZA — 22-1097 — "O Poder do Odio".
REX — "Papai Fanfarrão".
RIO BRANCO — "Com Água na Boca".
VITÓRIA — 42-9020 — "Nunca Deixei de te Amar"
RIVOLI — "As Mulheres Enganam Sempre"
S. JOSE' — 42-9492 — "Com Água na Boca".

ZONA SUL

ALASKA — "Bagdad".
ALVORADA — 27-2936 — "Com Água na Boca".
ART-PALACIO — "As Mulheres Enganam Sempre".
ASTÓRIA — "O Poder do Odio".
AZTECA — 45-6813 — "Com Água na Boca".
BOTAFOGO — 26-2250 — "Bagdad".
CARUSO-COPACABANA — "Com Água na Boca".
COPACABANA — 57-5134 — "Papai Fanfarrão".
FLORESTA — 26-6257 — "Abaixo o Divórcio"
GUANABARA — 26-9393 — "Sangue Ardente".
IPANEMA — 47-7806 — "Bagdad".
LEBLON — 27-7805 — "O Ocaso de Uma Alma".
LEME — 37-6312 — "Devoção de Assassino"
METRO COPACABANA — 37-9797 — "Viva Las Vegas"
MIRAMAR — "Papai Fanfarrão".
NACIONAL — 26-6072 — "Com Água na Boca".
PAX — 27-6621 — "Com Água na Boca".
PIRAJA' — 47-3661 — "Nunca Deixei de te Amar"
POLITEAMA — "Semeando o Odio".
RIAN — "Papai Fanfarrão".
ROXY — "O Dia D".
ROYAL — "Com Água na Boca".
S. LUIZ — "Papai Fanfarrão".

ZONA NORTE

AMERICA — 48-4519 — "Papai Fanfarrão".
AVENIDA — 48-1664 — "Nunca Deixei de te Amar".
BANDEIRA — 28-7575 — "A Grande Paixão".
CARIOCA — 28-8167 — "Papai Fanfarrão".
ESKYE — 28-5513 — "Com Água na Boca".
FLUMINENSE — 28-1404 — "Com Água na Boca".
HADDOCK LOBO — 48-9610
MADRI — 48-1184 — "O Dia D".
MARACANÃ — 48-1010 — "Rochedos da Morte".
METRO TIJUCA — 48-9970 — "Viva Las Vegas"
NATAL — 48-1480 — "Nunca Deixei de te Amar".
OLINDA — 48-1082 — "O Poder do Odio".
SANTO AFONSO — "Adeus Problemas"
SANTA ALICE — 39-9993 — "O Jardim do Pecado".
TIJUCA — 48-4518 — "Bagdad".
VILA ISABEL — 38-1310 — "O Vicio Singra o Mississipi".

SUBURBIOS DA CENTRAL

ALFA — 29-8215 — "Dominado Pelo Crime".
ABOLIÇÃO — "Robin Hood, Príncipe dos Ladrões".
AGUA SANTA — "Os Três Vagabundos".
BANDEIRANTES — 29-3262 — "Feras Humanas" e "Farra de Malandros".
BELMAR — 39-1744 — "Nunca Deixei de te Amar".
BENTO RIBEIRO — "Francis Entre as Bôas"
CACHAMBI — 29-4717 — "Romeu e Julieta".
COLISEU — 29-8753 — "Com Água na Boca".
COELHO NETO — "Sinal Vermelho" e "Fantasma da Rua Morgue".
GUARACI — (Rocha Miranda) — "O Bôbo da Côrte".
IRAJA' — 38-8330 — "Geleiras do Inferno".
IMPERATOR — "Com Água na Boca".
MADUREIRA — "Papai Fanfarrão".
MARABA' — 29-8038 — "Leonora dos 7 Mares".
MASCOTE — 29-0411 — "O Poder do Odio".
MEIER — 29-1222 — "Violetas Imperiais".
MODELO — 29-1578 — "Robin Hood" e "Depoimento Denunciador"
MONTE CASTELO — 29-8350 — "Papai Fanfarrão".
NOVO HORIZONTE — "Texano Temerário".
PALACIO SANTA CRUZ — "Os Rapinantes" e "Frinéia".
PALACIO VITORIA — 48-1971 — "Os Inconquistáveis".
PARA TODOS — "Com Água na Boca".
PILAR — "O Massacre do Vale" e "A Volta do Criminoso".
REALENGO — "Cada Bala Uma Vida" e "Semeando Odio".
REGENCIA — "O Poder do Odio".
RIDAN — 49-1633 — "Colégio de Brotos".
ROULIEN — 49-5691 — "A Morte Ronda o Espetáculo"
TODOS OS SANTOS — 49-0300 — "Nunca é Tarde para Amar"
VAZ LOBO — 29-9198 "Com Água na Boca".

SUBURBIOS DA LEOPOLDINA

BONSUCESSO — "Papai Fanfarrão".
BRAZ DE PINA — "Papai Fanfarrão".
CRAMOLI — "Dois Mundos Perdidos" e "Se eu Fôsse Deputado".
CENTRAL — 30-3652 — "Carnaval no Fogo".
MAUA' — "Sedução da Carne".
LEOPOLDINA — "Papai Fanfarrão".
PARAISO — 30-1060 — "Camélia" e "O Filho do Treme-Treme".
MELLO — "O Poder do Odio".
PALACIO HIGIENOPOLIS — "Armadilha Amorosa".
RAMOS — 30-1094 — "O Cálice Sagrado".
ROSARIO — 30-1883 — "O Rei do Circo".
STA. CECILIA — 30-2666 — "Camélia" e "O Filho do Treme-Treme".
S. GERALDO — "Prisioneiras de Casbah" e "Lua de Mel Atrapalhada".
SANTA TERESA — "Quando o Coração Floresce".
S. PEDRO — "Com Água na Boca".

ILHA DO GOVERNADOR

GUARABU — "Genival é de Morte" e "O Bonitão da Escola".
ITAMAR — "A Chama de Calcutá".
JARDIM — "Nunca Deixei de te Amar".

SÃO GONÇALO

MUTUÁ — "Patrulha de Assalto" e "Mulheres Que Trabalham".

NITERÓI

GLORIA — "Jerônimo"
CASSINO ICARAI' — "Papai Pernilongo".
CENTRAL — "Barcos ao Mar".
IMPERIAL — "A Mestiça do Mississipi".
ODEON — "Bagdad".
PALACE — "Nunca Deixei de te Amar".
VERA CRUZ — "Rifles para Bengala".

PETROPOLIS

SANTA TEREZA — "Tira a mão daí".
CAPITOLIO — "Nunca Deixei de te Amar".
D. PEDRO — "Cavalheiro Sob Medida".
PETROPOLIS — "Aida".

JACAREPAGUA

MARAJO' — "Ouro Maldito".
BARONEZA — JPA-623 — "Com Água na Boca".

BANGU

MOÇA BONITA — "Nunca Deixei de te Amar".
MODERNO — BNG-842 — "O Exílio de Super-Homem".

CAXIAS

CAXIAS — "Sete Homens Enfurecidos".
PAZ — "Papai Fanfarrão".
POPULAR — "Filho do Sol" e "Deliciosos Momentos de Amor".

TRES RIOS

REX — "O Escudo Negro de Falworth".
GLORIA — "O Gorila Assassino".

HERBERT RICHERS apresenta
CAREQUINHA - FRED - RENATO RESTIER - COSTINHA - PROCOPINHO - ANILZA LEONI - MME. LOU
A COMÉDIA QUE A CIDADE ESPERAVA!
ANGELA MARIA - CAUBY PEIXOTO - ADALGISA COLOMBO - ALBERTO PEREZ
em COM ÁGUA NA BOCA!
Direção J. B. TANKO - Distrib. SINO FILMES
HOJE: PATHE - AZTECA - ESKYE - MAUÁ - PAX - ALVORADA - SÃO JOSÉ - PARA TODOS - BARONESA - ESPERANTO - IMPERATOR - CARUSO - ROYAL - NACIONAL - COLISEU - SÃO PEDRO - FLUMINENSE - VAZ LOBO - RIO BRANCO - IGUAÇU - REALENGO

seu lar
Êste é o programa dos assuntos que interessam — bem de perto — à Mulher: elegância, beleza, sugestões para o lar, culinária e o debate de pontos-de-vista sôbre educação infantil.
Uma audição diária com um grande concurso mensal.
e... você
MARILENA ALVES e SÉRGIO DE OLIVEIRA conduzem êste novo "hit" da "sua" PRA-9, de SEGUNDA a SEXTA-FEIRA, no horário das 16.45 hs.
O sorteio do prêmio mensal é feito na primeira 2a. feira de cada mês.
RÁDIO MAYRINK VEIGA
Organização Victor Costa

A SUA PRA 9 informa:

PROGRAMAÇÃO NOTURNA
18,00 — Folhinha do Dia; 18,02 — Audição com Déo; 18.15 — Audição com Regina Braga; 18.30 — Batistas em Marcha; 18.50 — Audição "Óleo de Lima"; 18.55 — Correspondente "Ponto Frio"; 19.00 — Esportes pela Sua PRA-9; 19.30 — A Voz do Brasil; 20.00 — Regra de Três; 20,25 — Variedades; 20.30 — Angela Maria Canta; 20.55 — São Coisas da Vida; 21,00 — Musical "Antônio Maria"; 21,25 — Teatrinho 21; 21,30 — A Cidade se Diverte; 21.55 — A Cidade; 22,00 — Vai Levando; 22,35 — Panorama Político; 0,00 — O Mundo em Sua Casa; 1,00 — Programação da Madrugada.

Música que encanta, delicia e faz sonhar...
música que vibra em acordes belos e sonoros nos pianos da
CASA MILTON
Especializada em pianos desde 1925
Rua Mariz e Barros, 920
Tel · 28-4413 — Rio

DR. LAURO LANA
DOENÇAS INTERNAS
Largo S. Francisco, 26 das 2 às 6 hs
Av Copacabana 540 — 9 às 11 horas
Telefones: 43-3801 — 57-7413

AR CONDICIONADO PERFEITO
METRO COPACABANA - METRO PASSEIO - METRO TIJUCA
HOJE
CEGA DE PAIXÃO ELA OUSOU DESAFIAR A MAIS PODEROSA DAS RAINHAS!
Lana TURNER
PERDIDA DE AMOR EM
Diana de França
PEDRO ARMENDARIZ - ROGER MOORE - MARISA PAVAN - SIR CEDRIC HARDWICKE
DIREÇÃO DAVID MILLER - PRODUÇ. EDWIN H. KNOPF
CINEMASCOPE - Em SOBERBO COLORIDO
PROIBIDO ATÉ 10 ANOS - COMPLEM. NACIONAIS
ESTE FILME NÃO SERÁ EXIBIDO EM OUTROS CINEMAS DO D. FEDERAL ANTES DE 60 DIAS APÓS PASSAR NOS CINES METRO
FILMES METRO-GOLDWYN-MAYER

Próximos LANÇAMENTOS

"A Planície Imensa"

Seguindo as pegadas de "O DRAMA DO DESERTO", premiado pela Academia de Hollywood, WALT DISNEY apresenta "A PLANICIE IMENSA" (The Vanishing Prairie), outra grande aventura em longa metragem o Tecnicolor, que também obteve um "Oscar" êste ano. A RKO RADIO acaba de estrear nos cinemas do Circuito Plaza e Roial Guaraci e Regência conjuntamente com "SIÃO, EXOTISMO E BELEZA" (Siam), um interessantíssimo documentário pertencente a nova série "Terras e Gentes", também de Disney, que nos oferece um sugestivo e interessante relato desse pitoresco país asiático.

"A PLANICIE IMENSA" tem como cenário as planícies do Oeste que se situam desde o Rio Missississipi até as Montanhas Rochosas, de o Golfo do México até as fronteiras com o Canadá. O filme mostra os mais atraentes setores da natureza, deslizando pela tela tôda a vida selvagem de su infinita variedade de nimais em seus momentos dramáticos e em seus momentos de alegria.

Quando elas são as papoulas e êles os patos em "Patos e Papoulas"

Uma das mais expressivas das comédias de Metz e Marchesi, "Patos e Papoulas" vai ser apresentada pela Art Films, na próxima semana. Walter Chiri e Anna Maria Ferrero, são os dois nomes principais do filme que é uma saborosa farsa sôbre o mundo moderno em que quase ninguém tem a cabeça no lugar. O herói do filme é um homem de dupla personalidade: de dia é um professor recatado ingênuo mas à noite é um perigoso boêmio e desordeiro frequentador de clubes noturnos onde dá sempre tremendas alterações. Patos no filme são os rapazes e papoulas são as jovens formando um elemento homogêneo e engraçado. O filme tem ainda uma bela canção no qual foi baseado o argumento (Lo sai che i papaveri) "Patos e Papoulas" uma comédia jovem para gente jovem, será apresentada no Rivoli, Presidente, Art Palácio, Cassino e na quinta-feira no Vaz Lobo.

"Crimes Vingados"

"CRIMES VINGADOS" é um filme da Universal International, em Tecnicolor, protagonizado por John Agar, Mamie Van Dren e Richard Boone, será estreado segunda-feira nos cinemas: Odeon — Copacabana — América — Pirajá — Abolição — Leopoldina — Mem de Sá — Icaraí (Niterói) e Politeama. Seu principal mérito consiste em destacar-se entre os numerosos filmes de aventuras exibidos diàriamente. Não é uma superprodução no sentido de cenários deslumbrantes e imponentes, nem cenas de multidões nem sequer lutas gigantescas.

Porém o é em outro sentido mais realístico. O argumento é original, se desenrola num ambiente de alta tensão que desde que começa com a construçã de uma fôrça e uma canção que conta a história do condenado à morte, o espectador fica prêso. Os personagens são todos bem interpretados e vigorosos. A atuação sóbria. A fotografia sugestiva.

UMA COMÉDIA MODERNA CHEIA DE SITUAÇÕES INCRÍVEIS!
ROSSANO BRAZZI - CLARA CALAMAI em
AS MULHERES ENGANAM SEMPRE
Direção GIORGIO BIANCHI
PROIBIDO ATÉ 18 ANOS
HOJE - RIVOLI - ART-PALACIO

Walter Chiari e Anna Maria Ferrero, dois dos mais populares astros do cinema italiano, são os protagonistas da deliciosa comédia cheia de situações, canções e lindas garôtas "Patos e Papoulas", que a Art Films apresentará segunda-feira nos cinemas Rivoli, Presidente, Art Palácio, Cassino e quinta-feira no Vaz Lôbo

Abbey Lincoln

Agradou em cheio a primeira apresentação da cantora "colored" Abbey Lincoln, na TV-Tupi. Contratada do Canal 6, sob o patrocinio dos famosos soutiens De Millus, Abbey mostrou ao público telespectador carioca o "porque" de ser considerada em sua terra natal como a maior expressão feminina da música americana. Lindo palminho de rosto, busto perfeito, elegante na maneira de se apresentar. Abbey Lincoln tem ainda, e como sua maior qualidade, voz adocicada que bem traduz o sentimento de suas apresentações. — No flagrante, uma fase de seu espetáculo de estréia, sábado, na TV-Tupi

Teatros e Boites
Programa para sua Noite

TEATRO COPACABANA — TEL. 57-1818
10 ANOS DE "OS ARTISTAS UNIDOS"
CHERI DE COLETTE
DIREÇÃO DE LUCA DE TENA — REAPARECIMENTO DE MORINEAU
Cenários de Fausto de Albuquerque. Figurinos de Isabel Pons executados por LEBELSON MODAS — Alfaiataria Victor e Tôrre Eiffel — Hoje às 21,30 hs. Amanhã na vesp. Cr$ 60,00. Bilhetes à venda com 3 dias de antecedência

TEATRO NACIONAL DE COMÉDIA
TEMPORADA A PREÇOS POPULARES
Hoje às 21 hs. — Sáb. e dom. vesp. às 16 hs.
"Memórias de um Sargento de Milícias"
de Manoel Antonio de Almeida, adap. de Francisco Pereira da Silva
Direção de João Bithencourt, cenários e figurinos de Anisio Medeiros
GRANDE ELENCO — 21 ARTISTAS EM CENA
TEATRO DA MAISON DE FRANCE
AV. ANTÔNIO CARLOS, 58
(esq. Franklin Roosevelt)

TEATRO BRASILEIRO DE COMÉDIA
No TEATRO GINÁSTICO
Av. Graça Aranha, 187 — Res. 42-4521
TEMPORADA POPULAR
"A CASA DE CHÁ DO LUAR DE AGÔSTO"
Agora a PREÇOS REDUZIDOS
11 MÊSES EM CARTAZ!
— Hoje às 21 horas —

Aguardem!
CINELÂNDIA
A boite que você esperava
2 ORQUESTRAS - 2 SHOWS
Bar restaurante
Inauguração dia 24

Uma Grande Sucesso
WALTER PINTO
APRESENTA Suas Folias de 1956
BOTANDO PRA JAMBRAR
Espetacular!
Hoje às 20 e às 22 hs. Amanhã, ves. c/ 60% de abatimento
no Recreio

Fim da temporada! Últimos dias!
Teatro JOÃO CAETANO
KALANAG com a estrêla GLORIA DE VOS
SIM SALA BIM
GRANDIOSA REVISTA MÁGICO-MUSICAL! 30 Show-Girls Européias — ÊXITO MUNDIAL
Hoje às 21 horas — Amanhã na Vesperal preços reduzidos
— Bilhetes à venda à partir de Cr$ 50,00 —

Hoje, às 21 horas
Amanhã na vesperal preços reduzidos
de "Pedro a Pedro"
(Os portuguêses eram assim...)
SILVEIRA SAMPAIO
TEATRO DULCINA
RESERVAS: TEL. 32-5817

O BOM NEGÓCIO DA SEMANA
DE 12 A 17 DE NOVEMBRO
Paletó Sport
De linho Cr$ 1.750, por 1.100,
De lã Cr$ 2.600, por 1.100,
CÔRES E MODELOS VARIADOS
CAMISARIA Mafra — Rua Sta. Luzia, 795-loja — entre México e Rio Branco

Onde Comer Bem!

CAFÉ BAR RESTAURANTE ITA
AV. RIO BRANCO, 19
Cozinhas Italiana e Brasileira
NOVA DIREÇÃO

Restaurante e Pizzaria Alcântara
RUA D. GERARDO, 80
COZINHA INTERNACIONAL — ESPECIALIDADES ITALIANAS — PIZZA TÔDA HORA

Cêrca EXTERNA — OSCAR VARÊDA

Encontro com Martim Silveira, aquêle mesmo que foi um dos maiores centro médios do futebol brasileiro. Pede então uma retificação. — BENGUARDA não «manconu», mas apenas sentiu um forte coice no curvilhão. E completa: — E' bom dar a nota para deixar o mano Jerônimo Mércio mais tranqüilo. Senão vem ordem do sul para mandar a égua de volta. Aí está seu pedido bom Marjim.

— • —

Veio GUALICHO e depois ADIL. O Stud é mesmo da bola branca. Agora que tudo estava com jeito de acabar vieram de CAPORAL que também tem «pintas» de que vai seguir pelo caminho daqueles outros. Sorte mora all.

Baffica conta que CARAMBOLA na quinta-feira ameaçou cair na raia três vêzes. — Nos 800 parei, trouxe a égua a passo e aconselhei o Adair a fazer «forfait».

— • —

Adair conta que CARAMBOLA tinha 89" nos 1.400 metros e colocou Bequinho para tirar uma dúvida. Achava «barbada» e foi mesmo.

— • —

A C.C. não gostou muito da vitória e além dos exames normais da saliva e urina ainda mandou tirar sangue da éguinha. Um bocado de «carambolas» nesta história, não é?

— • —

— Não queria montar o cavalo por causa da mão machucada. E acabei perdendo o páreo só porque não consegui castigar o bicho no final. O «Calibrina» falava ao ABOIM.

— • —

— Deixei o Stud Seabra onde consegui uma oportunidade de ouro para vencer. Agora é caminhar sòzinho aproveitando a boa maré. Aproveito a hora para deixar um muito obrigado aos drs. Nelson e Roberto Seabra. Despedida de Valdemar Ferreira ditada para mim.

— • —

Paulo Rosa completa hoje 80 anos de idade. Abraço pernambucano para aquela grande figura do nosso turfe. E para mostrar ainda a raça do bom velhinho, uma pequena história. Venderam seu «punga» para êle deixar de montar. Estava muito velho. No outro dia Paulo Rosa subiu no primeiro pôtro que encontrou no caminho e foi dirigir normalmente o trabalh da cavalhada. Armando Rosa quando viu quase morreu de susto...

— • —

..No churrasco ontem do gordinho e bom Mário Mendes Pergunta feita ao João Bezerra da Silva: — Como você pode ser irmão do «Bequinho» e até hoje ainda não conseguiu uma vitória na Gávea? — Resposta: JUNITA também é irmã de L'INCONNU, correu três e tirou três últimos a perder de vista... Fim.

— • —

O «record» de vitória nesta temporada de 56 em poder de MIMOSA e NASSAU com oito triunfos, será igualado amanhã pelo L'INCONNU. Também tem disso.

— • —

ÚLTIMA HORA — O jóquei libanês descoberto pela coluna pernambucana, começa a trabalhar hoje pela manhã os pupilos do Adair Feijó. Não monta há mais de um ano, está pesando 60 quilos, fala francês e inglês e alguma coisa de português e não nasceu no Paraná como chegaram a anunciar e até gozar êste pobre rabiscador.

Ullôa com um sorriso de broto: tão cêdo não deixarei de montar!

— Não penso em deixar de montar pelo menos nestes próximos dois anos. Estou em plena forma física e contando com a boa vontade dos titulares do Stud Paula Machado para seguir na minha carreira. Assim Ulloa desmentiu ontem à reportagem do D. C. notícias que adiantavam que êle abandonaria a sua atual profissão para treinar parte da cavalhada da jaqueta ouro e costuras azuis. O bridão chileno com esta declaração coloca um ponto final no noticiário que ultimamente vinha tomando conta das páginas de turfe.

SALOMÃO GANHA FÁCIL — Eis o momento final do "Bento", Dario Moreira faz posição no dorso de SALOMÃO que deixa em segundo ARIZÚ com OBOÉ e UCARI logo a seguir. Os demais estão perdidos na poeira

Aconteceu no 'Bento Gonçalves' de 1956 Salomão 'fuzilou' nos últimos mil metros!

Melhorou o tempo da sua vitória no ano passado — Dario Moreira impecável — OLD PAR o melhor dos visitantes — Recorde de apostas — Colocação total com poules vendidas — Seis "forfaits" — Dalcino Silva montou FUSARIUM

(Reportagem de HEITOR DE OLIVEIRA, especial para o D. C.)

Diante de um enorme público que lotou Moinhos de Vento na tarde de domingo último foi realizado mais um G. P. «Bento Gonçalves». Onze competidores estiveram em ação êste ano nos 3.200 metros da maior prova do turfe gaúcho, desta feita oferecendo uma dotação melhorada de Cr$ 500.000,00 ao seu ganhador.

SALOMÃO O HERÓI

SALOMÃO venceu pela segunda vez, repetindo seu feito do ano passado ainda mais fácil desta feita. Inclusive melhorando para 212" cravados sua própria marca de 213" 1|10 da vez anterior. Teve a condução de Dario Moreira que foi um jóquei perfeito, sabendo conduzir seu pilotado a merecer os maiores aplausos do público.

RECORD DE APOSTAS

Tivemos ainda êste ano, um novo movimento record de apostas em Moinhos de Vento. Cr$ 8.550.645 passaram pela casa da poule. Seis forfaits foram apresentados na grande carreira que teve a seguinte colocação final:

7.º Páreo em 3.000 metros — Prêmios: Cr$ 500.000,00 — Cr$ 100.000,00 — Cr$ 50.000,00 e Cr$ 25.000,00

1.º Salomão — D. Moreira	55	16.655	6.788	11	394
2.º Arizú — Fj. Baratieri	50	3.644	2.101	12	8.560
3.º Oboé — Neri S. Pereira	47	1.547	818	13	3.215
4.º Ucari — A. Ricardo	47	10.720	2.930	15	5.508
5.º Old Parr — S. Lobo	54	4.400	1.244	22	7.785
6.º Gasparini — R. Arede	50	14.275	4.433	23	6.331
7.º Diretor — O. Reichel	50	2.401	1.196	33	414
8.º Bataan — E. Rocha	54	7.742	2.143	24	11.403
9.º Ouromarco — D. Severino	50	650	433	34	3.288
10.º Guaitil — J. Carlinda	54	18.716	4.146	44	2.868
11.º Fusarium — D. Silva	54	7.742	4.433		
		80|208	26.252		40.835

SALOMÃO — Masculino — Alazão — 5 anos — Por: Confeso e Salamera — Rio Grande do Sul — Proprietário: Atilio Loss Tedes — Criador: Bernardo Chazan — Stud Minas — Tratador: Nereu Miltzarek.

Não correram: Ventanero, Mister Rio, Wealthy, Alpes, Canaletto e Arbusto.

Ganho por 2 corpos e 3 corpos — Tempo: 212" — Vencedor: 36,00 — Placês: (4) 16,00 — (8) 30,00 e (14) 61,00 — Dupla 22) Cr$ 48,00 — Movimento do páreo: Cr$ 1.543.850,00.

MELHOR VISITANTE

OLD PAR foi o melhor dos visitantes, acabando por ficar com o quinto pôsto na colocação final. — Após a largada GUAITIL forçou para a vanguarda mas teve ao seu lado logo após FUSARIUM. Os dois lutaram bastante, enquanto SALOMÃO era colocado sempre na expectativa. Nos 1.000 metros finais, quando FUSARIUM esmereu, SALOMÃO dominou com autoridade a GUAITIL e tomou a ponta para ganhar com rara facilidade. ARIZU veio do fundo do lote para formar a dupla, enquanto UCARI surpreendendo obtinha o terceiro pôsto. SALOMÃO foi apresentado em forma soberba pelo treinador Nereu Miltzaresky e a criação gaúcha brilhou conseguindo os quatro primeiros lugares. Foi uma grande festa digna do progresso que vem alcançando o turfe do Rio Grande do Sul.

NA GÁVEA

Podemos informar que os responsáveis pelo cavalo SALOMÃO pretendem enviá-lo para correr na Gávea no início do próximo ano.

SALOMÃO "FUZILA" — Eis o momento em que SALOMÃO resolveu o páreo a seu favor. Quando faltavam 1.000 metros para o final, o craque gaúcho dominou por fora o ponteiro GUAITIL com muita facilidade rumando fácil até o disco. Os demais estão embolados buscando melhores colocações

GRAU 10

Seleção feita pela equipe de turfe do D. C. para a escolha dos melhores da semana.

TREINADOR

Valter Aliano conseguindo três êxitos com PAFUNCIO, CARAVAN e FLORENCANTADA. Um novo que muito promete na profissão. Que sirva de estímulo esta escolha.

JÓQUEI

Francisco Irigoyen. Único chileno, no momento, que atravessa uma fase segura. Ganhou com FUMO FORTE, ESTUARDO e CANALETTO, êste na carreira de maior importância.

APRENDIZ

Jos. Baffica pela segura direção dada ao BICUDO. Inclusive mostrando malícia nos metros finais para defender a vitória em bom estilo.

CAVALO

CANALETTO pelo expressivo êxito obtido na carreira central dos programas da semana passada. Ganhou com categoria e merece a nossa escolha.

ÉGUA

VESTA pela sua expressiva vitória na quinta-feira. Ganhou firme e mandou para o cronômetro 74"1/5 para os 1.200 metros. Promete um bom futuro.

CRIADOR

...aras Guanabara. Marcou dois pontos preciosos com ESTUARDO, um potro que muito poderá fazer no futuro, e ainda CANALETTO, vencendo o «Derby Club» em bom estilo.

"JOE": JOHN ARABY VOLTA "TININDO"!

Gostei bastante do exercício de JOHN ARABY. O cavalo com grande ação marcou 102" e linhas, mostrando que ostenta, no momento, sua melhor forma. Terminou firme e com bom arremate. Estou certo de que vai figurar com muita chance naquele Handicap do próximo domingo. — Estas as declarações do jóquei José Portilho à nossa reportagem após o trabalho preparatório de JOHN ARABY, na manhã de segunda-feira última. O pupilo de Claudemiro Pereira reaparece assim esta semana com ótimas credenciais para uma grande exibição.

Em Campos Elíseos, o Derby Club Fluminense

Trabalha a diretoria da entidade turfística fluminense para a escolha do local em que será construído o novo Hipódromo — Fala à nossa reportagem Renato de Biasi, Diretor-Secretário daquela sociedade

A fundação do Derby Club Fluminense, há um ano atrás, foi recebida com bastante interêsse nos meios turfísticos, pois, a iniciativa viria sanar uma das crises permanentes porque atravessa o turfe carioca: a superpopulação equina na Vila Hípica do Hipódsomo da Gávea.

Assim sendo, a localização do Hipódromo do Derby Club Fluminense em Caxias, na verdade um subúrbio desta capital, seria um importante auxílio prestado ao turfe carioca.

Nossa reportagem apurou que o campo de corridas do D. C. F. ficará em Campos Elíseos e não mais em Caxias, e a fim de esclarecer os nossos leitores, procuramos ouvir o Diretor-Secretário daquela entidade, o nosso colega Renato de Biasi.

Inicialmente, manifestou-se assim o de Biasi:

— Ao contrário do que pode parecer, a Diretoria do Derby não deixou de trabalhar durante todo êsse tempo, que é bem curto, se atentarmos para a complexidade do problema de instalação de um novo hipódromo. Essa primeira fase, a da localização do campo de corridas, tem que ser minuciosamente estudada. Finalmente, após estudos demorados, selecionados duas áreas que apresentam os melhores requisitos para tal fim, ambas nas proximidade da rodovia Rio-Petrópolis.

— E onde ficam situadas exatamente essas áreas? — quizemos saber.

— Uma em Campo Elíseos, 2.º distrito de Caxias, a 40 minutos da Praça Mauá, e a cêrca de dois quilômetros da variante-reta da Rio-Petsópolis. A outra área também se acha à mesma distância da Praça Mauá, pouco antes da entrada de Magé, e fica bem à margem da Rio-Petrópois.

"Ambas possuem ótima localização, mas pela impressão que nos causou o relatório feito pelo nosso sócio-fundador Paulo Cesar, encarregado pela diretoria de proceder estudos "in loco" para localização, está quase certo de que a escolha recairá em Campos Elíseos.

Sôbre as razões dessa preferência, assim se externou o nosso entrevistado:

— Campos Elíseos é distrito novo, e por se encontrar afastado da zona industrial, lugar perfeito para "week-ends". Situa-se numa planície imensa que se extende até às margens da baía de Guanabara, em altitude média de 20 metros. O terreno, arenoso, resolverá o problema

(Conclui na 11.ª página)

Rondó dos Cavalões

Ferrador: zero à esquerda

Vimos ontem que, pra cavalo de corrida, não adianta nada a sabedoria do treinador, se não houver um ferrador, no meio. A sabedoria do treinador deve se juntar a assistência permanente e contínua, do ferrador, pra se chegar a um resultado satisfatório, do contrário, pela terceira vez repito; nada feito.

O ferrador é, portanto, um personagem da maior importância em tôda essa "representação". E' "estrêla" da companhia. Mas nem todos pensam assim, nem todos compreendem isso. E entre os que assim não pensam, nem compreendem (felizmente são raríssimos êsses) está o Jockey Club Brasileiro, ou antes, suas diretorias. Os nossos diretores nunca se interessaram, como deviam, pelo que diz respeito a ferradura e ferrador. Nunca deram valor a essa parte do turfe. (E só pode ser por ignorância). O ferrador, no Jockey Club Brasileiro, é considerado zero à esquerda. Não se toma conhecimento dêle.

O ferrador que trabalha de madrugada à noite, cuidando dos pés dos cavalinhos, e que com essa assistência, permanente, contribui com [illegible]% para o êxito das corridas, o ferrador nem ao menos é considerado profissional do turfe. Êle não tem nem direito à assistência da Caixa Beneficente.

No exercício da sua perigosa profissão êle está arriscado a levar coices dos animais. Quando isso acontece (tem acontecido tanto!) êle que se socorra onde quiser. O Jockey Club não tem nada com o peixe. Êle trabalha no Jockey porque quer. Se não quiser, que vá embora. Quem é que está ligando pra isso?

E' assim que é, no Jockey Club Brasileiro. As nossas diretorias nunca pensaram em ter êsse serviço organizado, fazendo parte do Jockey Club, assistido e fiscalizado por êle. Nunca! (Aliás não é só isso que é desorganizado, aqui. E' quase tudo!). Pra essa gente, ferrador e ferradura são coisas absolutamente secundárias, e sem nenhuma importância, num clube de corridas de cavalos. Mas convenhamos que é de admirar que assim pensem e que ajam, em consequência, não é?

Gente de turfe, diretorias de sociedades essencialmnte de corridas, não podem ignorar umas tantas coisas. Não podem, mas muitas vêzes ignoram. E 'o caso das nossas diretorias. Se elas não ignorassem, já teriam dado ao ferrador o valor que êle tem, e a assistência que êle merece, como já fêz o Jockey Club de S. Paulo, como fazem todos os outros Jockeys Clubes, cujos diretores não ignoram certas coisas.

Amanhã, o terceiro capítulo.

INAH DE MORAES

Pretencioso cravou 62" nos 1000 metros

Em pista de areia macia foram realizados os aprontos dos parelheiros inscritos para as corridas a serem realizadas na tarde de amanhã no Hipódromo da Gávea. A principal prova da reunião é o G. P. Frederico Lundgreen, que na distância de 2.000 metros reunirá L'Inconnu, Ile de France, Tirafogo e Pretencioso.

Entre êstes, apenas Pretencioso compareceu aos matinais a fim de ultimar seus preparativos. Eis a relação completa dos demais exercícios efetuados e as marcas anotadas pela reportagem:

1.º PÁREO

RUBIA, A. Portilho, 600 em 40".
JORAMA, A. G. Silva, 600 em .. 38"2/5
CAMERRUCHA, O. Macedo, 700 em 46"1/5.
BONG LAI, H. Vasconcelos, 600 em 35" na reta oposta.

2.º PÁREO

SERRANIA, O. Ullôa, 600 em .... 37"3/5.
ILLORA, A. Reis 600 em 39".
INAGUA, U. Cunha, 600 em 37".

3.º PÁREO

PRETENCIOSO F. Irigoyen, 1000 em 62".

4.º PÁREO

MALLARD, M. Silva 700 em .... 45"2/5.
BOMARCHUECO G. Almeida, 700 em 49".
ODRACO A. G. Silva, 700 em 44".

5.º PÁREO

ENERGIA, A. Portilho, 600 em 38".
BOMARNEIRA, G. Almeida, 600 em 38"2/5.

6.º PÁREO

IGARAPAVA, G. Almeida, 600 em 40".
JIGUERANA, J. Marchant, 600 em 36"3/5.
JAMBA, A. G. Silva 600 em 40".

7.º PÁREO

TENDERLY, M. Silva, 600 em 39".
EVIDÊNCIA, S. Câmara, 600 em 41".
OSASTRA, H. Lima, 600 em 40".

8.º PÁREO

CENTAURO, F. Irigoyen, 700 em 46".
RIO NEGRO, O. Ullôa, 600 em .. 37"3/5.
GOYATTÁ, M. Silva 700 em 45"2/5.

CONSAGRAÇÃO AO VENCEDOR — Logo após a vitória de Salomão o público invadiu a pista para buscar o craque gaúcho. Podemos notar segurando às rédeas do pilotado de Dario Moreira (braço para o ar) o treinador Nereu Miltzaresky

Acidentado Celmar Padilha

Durante os matinais de ontem, quando ensaiava algumas partidas no starting-gate, o cavaleiro Celmas Padilha sofreu um ligeiro acidente, quando pilotava o compulsado Cataguá, que "largou" antes das cintas serem levantadas. Este diretor do Jockey Club Brasileiro, conforme havia sido noticiado pelo DC, deverá participar no páreo destinado a ginetes amadores, provàvelmente conduzindo o nacional DIVINO.

Felizmente nada de grave aconteceu a Celmar, além do susto e alguns arranhões sem importância.

P. Labre machucado

O jóquei Paulo Labre que "rodou" do cavalo ARANDÚ na manhã do último sábado, está com a mão direita bem contundida. Mesmo assim montou nas últimas reuniões. Ontem no entanto não trabalhou nos matinais, informado mesmo a reportagem que procuraria o Hospital dos Acidentados no sentido de tirar uma radiografia.

Arrendada Escarcela

A potranca ESCARCELA adquirida nos últimos leilões pela Remonta do Exército foi arrendada no sr. Reynaldo Reis, tendo sido entregue ao treinador Manoel Rafael.

PROGRAMA DE AMANHÃ

MONTARIAS OFICIAIS

1.º Páreo — Às 14 horas — 1.500 metros — Cr$ 70.000,00.

		Quilos
1—1 Rubia, A. Portilho	1	56
2 Jorama, A. G. Silva	5	56
2—3 Aureola, M. Silva	4	56
4 Camerrucha, O. Macedo	3	56
5 Bong Lai, H. Vasc.	2	52

2.º Páreo — Às 14,30 horas — 1.400 metros — Cr$ 70.000,00.

		Quilos
1—1 Serrania, O. Ulloa	5	55
2 Illora, A. Reis	1	55
2—3 Milsa, J. Marchant	3	55
4 Inágua, U. Cunha	6	55
3—5 Lil, L. Lins	2	55
6 Sô Lua, ...	4	51

3.º Páreo — Grande Prêmio Frederico Lundgreen — (Clássico) — Às 14,55 horas — 2.000 metros — Cr$ 200.000,00.

		Quilos
1—1 L'Inconnu, E. Cast.	2	57
2 Ile de France, M. Henr.	1	51
2—3 Tirafogo, M. Silva	4	51
" Pretencioso, F. Irigoyen	3	57

4.º Páreo — Às 15,25 horas — 1.400 metros — Cr$ 60.000,00.

		Quilos
1—1 Mallard, M. Silva	[illegible]	56
2 Lamento, E. Castillo	[illegible]	56
2—3 Louvois, U. Cunha	[illegible]	56
4 Bomarchueco, G. Alm.	[illegible]	56
3—5 Ódro, G. Galderano	[illegible]	56
6 Ichang, D. Moreira	[illegible]	56
4—7 Odraco, A. G. Silva	[illegible]	56

5.º Páreo — Às 15,55 horas — 1.300 metros — Cr$ 65.000,00.

		Quilos
1—1 Berceuse, M. Silva	[illegible]	55
2 Assassinata, H. Vasc.	[illegible]	55
2—3 Ipônica, L. Silva	[illegible]	55
4 Energia, A. Portilho	[illegible]	55
3—5 Bomarneira, G. Almeida	[illegible]	55
6 Las Vegas, U. Cunha	[illegible]	55
7 L. Jess, F. Irigoyen	[illegible]	55

6.º Páreo — Às 16,25 horas — 1.200 metros — Cr$ 65.000,00 — (Betting).

		Quilos
1—1 Mécio, U. Cunha	[illegible]	55
2 Guaraci, G. Almeida	[illegible]	55
2—3 Jiguerana, J. Marchant	[illegible]	55
4 Jamba, A. G. Silva	[illegible]	55
3—5 Gardanil, D. P. Silva	[illegible]	55
6 Tcannes, J. Tibucco	[illegible]	55
4—7 Igarapava, O. Ulloa	[illegible]	55
8 Jaramá, L. Silva	[illegible]	55

7.º Páreo — Às 16,55 horas — 1.400 metros — Cr$ 60.000,00 — (Betting).

		Quilos
1—1 Echaporã, N. C. Pereira	7	56
2 Jatabé, P. Ferreira	5	56
2—3 Luxiana, F. Irigoyen	5	56
4 Tenderly, M. Silva	4	56
3—5 Evidência, S. Câmara	8	56
6 Luganga, D. P. Silva	9	56
4—7 E. do Oeste, M. Henrique	1	56
8 Osastra, H. Lima	2	56
9 Ilha Bela, A. Rosa	3	56

8.º Páreo — Às 17,30 horas — 1.500 metros — Cr$ 70.000,00 — (Betting).

		Quilos
1—1 Maxixe, A. Cardoso	7	56
2—2 Centauro, F. Irigoyen	3	56
3 El Bacan, H. Vasc.	5	56
3—4 Rio Negro, O. Ulloa	2	56
5 Goyattá, M. Silva	6	56
4—6 Desplante, A. Reis	1	56
7 Ibacury, U. Cunha	4	56

Gonçalino comprou

Aproveitando sua estada em Pôrto Alegre, o treinador Gonçalino Feijó negociou os animais CATUÇA e STACK que se encontram aos seus cuidados aqui no Hipódromo da Gávea.

Esperados do Sul

Estão sendo esperados do Rio G. do Sul os animais DARK VELVET e REI GALANTE que virão fazer uma temporada no Hipódromo da Gávea. Estes parelheiros atuarão entre nós aos cuidados de Gonçalino Feijó.

Canto de Página — Oscar Pereira

Para início de conversa, êste negócio de abandonar a profissão não passa de boato, foi o que o ULLOA me falou na manhã de ontem. "Munheca Elétrica" disse mais que ainda está em muito boa forma e que pretende montar uns dois anos.

Vão mesmo aproveitar os 48 quilinhos da SINFONIA. O convidado foi o Jefferson Baffica, que aceitou incontinente, tendo trabalhado suave a defensora do «Stud» Paula Machado na volta fechada (142"). Pode haver forra contra Donaire.

Críticas feitas na manhã de ontem, por causa da «MANCHETTE» do D.C.. Afirmaram que o «Neco» está querendo ver se arranja do L'INCONNU' pagar, pelo menos, onze pratinha. Manoel de Souza é assim mesmo minha gente, modesto.

Cantinho do Leitor

Ernani de Freitas foi o primeiro a me procurar, por causa deste "Cantinho". "Seu" Freitas quis reclamar contra certas declarações suas, em entrevistas que êle não dá. O bom "Nhô-Nhô" quer ficar esquecido. Será por causa da poule do Ogre??? Acredito que não.

Confabulação do treinador Cornélio Ferreira, do Saboia e do jóquei Aroldo Reis depois do apronto de MISTINGUETTE. A tordilha trabalhou de seta errada, mas parece que o Aroldinho «bobeou» na hora de apertar a agulha. Confusão nos tempos.

Mário Mendes me convidou para um churrasco, ontem, mas não pude comparecer. VAREDA foi e me contou que estêve magnífico, como sempre; na próxima vez não deixarei de estar presente. Tá bem Mário «Gordo» Mendes? Espero que sejá breve.

Fôlha de Urtiga

— Os sócios estão pedindo, por intermédio do Pascoal, um aparelho de televisão no recinto da social...

— José Rapôso Méier me diz que Pretencioso só poderá vencer se algo acontecer com L'Inconnu, coisa que êle não deseja absolutamente. Grande sujeito o "Zé" Augusto...

— Jorge Ramos acabou levando a pior mesmo na história. Esperto é o Elbio Caminha que não toma nem conhecimento destas coisas...

CONFIRMADO O "FURO" — JÓQUEI LIBANÊS COMEÇA HOJE (Leia na Cêrca Externa)

Nova sede do Leme T. Clube

Com uma série de festividades especiais que teve início domingo último, o Leme Tênis Clube ao ensejo da inauguração de sua nova sede (Rua Gustavo Sampaio, 74), organizou um vasto programa comemorativo, cujo ponto alto será o ato inaugural das novas instalações, hoje, dia 14 com a presença do embaixador Negrão de Lima, Prefeito do Distrito Federal e de outras autoridades.

No domingo, dia 19 às 13 horas, como encerramento dos festejos será levado a efeito um churrasco de confraternização do qual participarão sócios pessoas de suas famílias e convidados do Leme Tênis Clube.

PROGRAMAÇÃO

Hoje, 14 de novembro, às 18 horas — Ato inaugural com a presença do Exmo sr. Prefeito do Distrito Federal dr. Francisco Negrão de Lima, autoridades civis, militares e esportivas, clubes e entidades, imprensa, rádio e TV. As 21,30 horas Jantar Dançante com Bené Nunes e sua orquestra. "Show" com artistas de rádio. Reservas de mesas diàriamente na sede do clube com o sr. João. Para sócios, pessoas de suas famílias ou convidados, serão cobrados Cr$ 300,00 pelo "ticket" individual inclusive jantar. Traje passeio.

Domingo, 18 de novembro, às 9.30 horas — Torneio Americano de Tênis para Duplas. Taxa de inscrição Cr$ 100,00 por dupla; às 13 horas — Churrasco de confraternização. Reserve antecipadamente sua mesa.

Piedade x Tijuca

Dando prosseguimento à temporada de grandes atrações, o Piedade T.C., receberá, na noite de hoje, dia 14 em sua praça de esportes, a visita honrosa do Tijuca T.C., simpática e tradicional agremiação da Rua Conde de Bonfim, que virá integrado de todos os seus valores, constituindo, portanto, um motivo de interêsse para os aficionados do basquetebol. Assim sendo, vem o campeão da 2.ª Categoria da FMB cumprindo um programa brilhante na semana da "Festa dos Campeões" prova eloquente do alto valor cívico-esportivo de que desfruta perante as agremiações mais categorizadas da metrópole.

Para êsse compromisso, o Departamento de Basquetebol do Piedade convoca os seguintes atletas: Chafick — Wantuyler — Wilson — Alfredo — Almir — Jorge Luiz — Zúmar — Daltro e Calixto.

TUDO PELO BANGU — LEMA GERAL

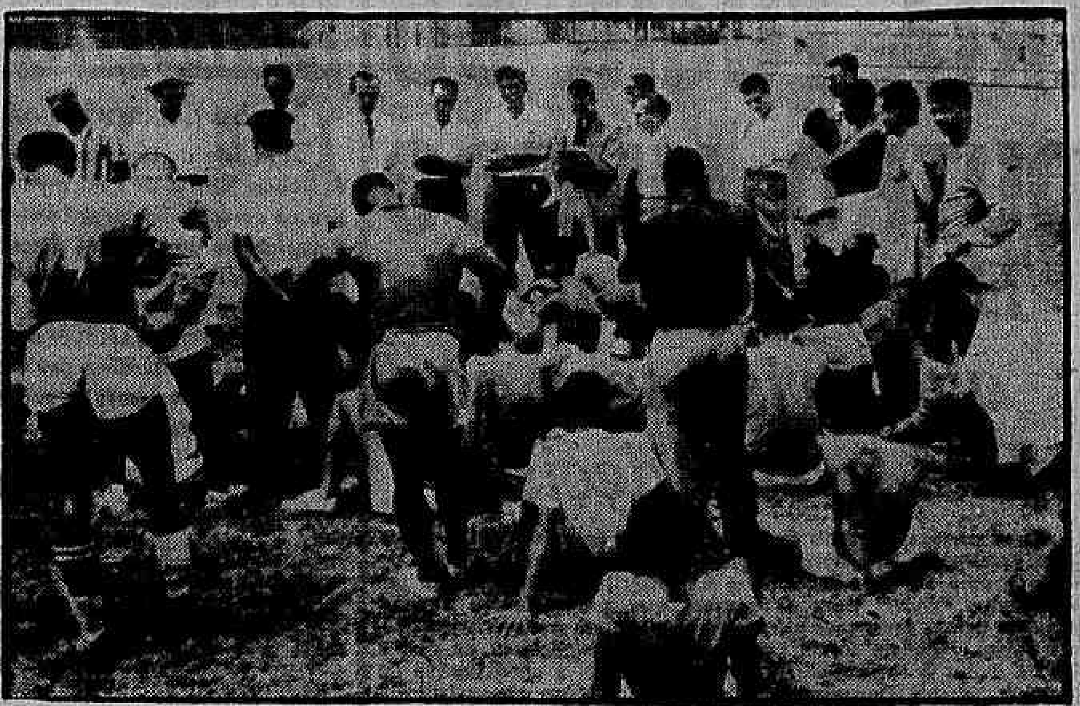

Sentados ou em pé, formando um semi-círculo, os jogadores banguenses escutam em silêncio as palavras dos dirigentes sôbre a nova direção técnica do Bangu, agora entregue a Newton Anet, que ontem mesmo entrou em atividade. A palavra de ordem foi uma só — trabalhar pelo sucesso do Bangu. O novo técnico alvirrubro, apesar de velho conhecido dos jogadores, foi apresentado oficialmente (como de praxe) ao plantel pelo presidente Ramos Penedo

Festa no conjunto: P. Miguel

Aproveitando o feriado de quinta-feira dia 15, a Organização Social Recreativa do Conjunto Residencial do IAPC, em Padre Miguel, apresentará para seu quadro social um espetáculo cívico-desportivo-social cujo programa está assim elaborado:

Na parte da manhã: voleibol entre as equipes representativas dessa organização e da Base Aérea de Marechal Hermes — masculino e feminino. Na parte da tarde: partida de futebol entre a equipe da Organização e a do Tupi F. C., agremiação local.

'SHOW'

A' noite, antes do grande baile, com início marcado para às 23 horas, será apresentado o conjunto artístico folclórico do Centro Recreativo Esportivo dos Industriários de Bangu — CREIB.

Assumiu mesmo direção técnica do Bangu: Anet

Confirmando, finalmente, o que já havia sido noticiado há tempo e desmentido pelos dirigentes do Bangu, Newton Anet assumiu ontem à tarde, oficialmente, o cargo de técnico do clube alvi-rubro, em substituição ao coronel Luís Renato (que ocupava o pôsto interinamente desde a saída de Tim), numa solenidade simples realizada em Môça Bonita.

Presentes, encontravam-se os srs. Ramos Penedo, Presidente do clube suburbano, Carlos Nascimento, Diretor de Futebol, e o coronel Luís Renato, além de outros diretores e de todos os jogadores integrantes do plantel alvi-rubro.

AS VITÓRIAS E DERROTAS

Iniciando a investidura de Newton Anet em suas novas funções, falou o presidente Ramos Penedo, que apresentou oficialmente o novo técnico do Bangu aos seus futuros comandados. Em seguida, usou da palavra o sr. Carlos Nascimento, que, entre outras coisas, teve oportunidade de salientar que Anet não seria o responsável pelas derrotas, nem apontado como milagroso nas vitórias.

EXORTAÇÃO AOS JOGADORES

Falando a seguir, o coronel Luiz Renato fêz um apêlo-exortação aos jogadores juvenis, para que se esforçassem ao máximo em seus futuros compromissos, de modo a poderem conquistar novas vitórias e o título máximo da categoria. Também aos aspirantes e profissionais, o ex-responsável técnico teve palavras de estímulo, ao mesmo tempo em que lhes agradeceu a colaboração prestada.

NADA MUDARÁ EM BANGU

Em sua fala aos jogadores, Newton Anet salientou seu firme propósito de trabalhar pelo sucesso do seu novo clube, acentuando que será rigoroso na questão do cumprimento das obrigações de cada setor e de cada elemento.

Dizendo-se conhecedor dos jogadores banguenses, Newton Anet deu a entender que, pelo menos em princípio, nada mudará em Môça Bonita, inclusive no que se refere ao quadro de futebol

Dequinha voltará sábado; Dida: entre aspirantes

Dequinha já retirou o aparelho de gêsso que lhe imobilizou o tornozelo atingido e estêve se exercitando individualmente ontem pela manhã, quando foram iniciados os primeiros movimentos que visam preparar o plantel para o compromisso de sábado contra o América.

O centro-médio tricampeão fará seu reaparecimento nesse prélio de vez que a sua recuperação tranquilizou o setor técnico, tendo se desenvolvido desembaraçadamente em tôdas as modalidades físicas programadas, ontem na Gávea.

DIDA ENTRE ASPIRANTES

Dida, que afirmáramos na semana passada faria seu reaparecimento contra a Portuguêsa e entre os aspirantes, não foi ainda lançado por motivos de precaução, devendo, no entanto integrar o quadro líder da categoria de aspirantes no prélio de sábado.

Jadir também já retirou o aparêlho e dentro em breve estará reiniciando as atividades, ao passo que Servilio ainda não entrou em cogitações, pois sua forma técnica ainda está aquém das possibilidades necessárias a reingressar no time e mesmo porque Milton Cupolilo vem agradando nos últimos compromissos.

O MESMO QUADRO

O quadro para o embate com o América deverá ser o mesmo que atuou contra o Vasco da Gama, isto é, com Dequinha ocupando o centro da linha média tendo ao seu lado pela direita Milton e pela esquerda Jordan.

POLO Em Revista

I — Finalmente será realizado o torneio promovido pelo «Correio da Manhã», que há muito vinha despertando o interêsse dos desportistas desta Capital. Para maior sensação, os militares inscreveram três equipes, ou seja o CPOR, RAN e a Es. Eq. Ex..

NOVA EQUIPE

II — Como novidade, o torneio apresentará um novo quarteto, organizado pelo Manoel Tavares de Souza, cujo nome, será «Centáuro», tendo como companheiros o Armando Klabin, Leopoldo Modesto Leal e Paiva Chaves.

SETE EQUIPES CIVIS

III — Os civis apresentar-se-ão com sete «four», a saber: Celeste Santo Antonio, Anhangá, Centáuro, Gávea, os dois do Jacarepaguá e o Baton-Rouge.

MERLOS E TONY NO CELESTE

IV — Estando o Chico Calmon, com seus cavalos esgotados, não podendo por conseguinte jogar, o Tony Mayrink Veiga, ocupará seu lugar levando consigo o «professor» Fernando Merlos. Por conseguinte a equipe santa ficará assim organizada: Fernando Merlos, Miguel Faria, Geraldo Calmon e Tony Mayrink, ficando na reserva Roberto Boavista e o Chico Calmon.

REESTRUTURA-SE O ANHANGA'

V — O Anhangá que pesa a ameaça de dissolução, jogará neste torneio com a sua formação antiga, ou seja Carlos Eduardo de Souza Campos, Angelo Sertório, Daniel Klabin e Alvaro Catão.

INCENTIVO AOS NOVOS

VI — Itanhangá mandará vir do sul do país, uma cavalhada por intermédio de Fernando Dhelome, a exemplo do iatismo, facilitar aos amantes do polo, a aquisição de suas montarias. Não deixa de ser um grande passo para maior difusão do polo. A direção do Itanhangá, com essa iniciativa, merece nossos parabéns.

TÉCNICO À VISTA

VII — Aguarda-se da Argentina, um técnico de polo, convidado para dirigir e orientar os sócios do Itanhangá. Não nos foi declarado o seu nome.

HOMENAGEM AO JOCKEY

VIII — Os polistas desta Capital irão homenagear a diretoria do Jockey Club Brasileiro, com um almôço, num dos grandes clubes da cidade, pròximamente.

Normal o treinamento dos tricolores para jogar com Vasco

Como é natural, os tricolores ficaram abalados com o revez do Bangu, mas nem por isso se mostram desanimados para os compromissos futuros, sobretudo com referência ao compromisso de próximo domingo frente ao Vasco. São unânimes em considerar como grande lição o insucesso que alijaram-nos da liderança, e agora mais do que nunca têm a certeza de que sem muita luta jamais atingirão ao objetivo a que se destinam.

Os próprios altos dirigentes receberam a derrota com naturalidade, e a exortação feita pelo presidente Jorge Amaro de Freitas aos craques, logo após o prélio com os banguenses, seguida de agradecimento pelo empenho como vêm lutando, evidencia que todo caminho dentro do máximo possível nas Laranjeiras.

TREINAMENTOS NORMAIS

Ao contrário dos rumores, o técnico Pirilo não submeterá o plantel a treinamentos especiais para o encontro frente aos cruzmaltinos. Também nenhuma modificação será realizada na equipe. Isto equivale a afirmar que Altair e Paulo serão mantidos, continuando Cacá a aguardar oportunidade.

Ontem pela manhã depois da balança, os craques foram reunidos no gramado para os exercícios constantes de ginástica e bate bola.

ALGUNS POUPADOS

O novato Chico foi poupado do treino seguindo determinação médica, atendendo à uma contusão sofrida domingo passado. Sua permanência, no entretanto, no quadro para domingo, ao que informou o departamento médico, não constitui problema. Também os reservas Ecio, Robson e Conveti, estiveram ausentes da prática por apresentarem-se ligeiramente contundidos. Prosseguindo os preparativos para a importante luta de domingo, os craques tricolores serão submetidos esta manhã ao primeiro coletivo da semana.

PIRES E OSÓRIO TRATARAM DO "CASO" DO REMO EM REUNIÃO SECRETA

Em reunião secreta realizada na sede do Vasco (Edifício Cineac), o presidente do grêmio cruzmaltino, sr. Artur Pires e o Presidente do Conselho Técnico da FMR, sr. Carlos Osório de Almeida trataram do "caso" dos remadores que vieram de Florianópolis e da Argentina.

Nessa reunião foi ventilada a hipótese do Vasco incluir no Campeonato Carioca o seu remador Piñeiro e bem assim o catarinense Hamilton Cordeiro, mas a resposta de Carlos Osório foi negativa, pois irá desclassificar o remador que o Vasco colocá-lo em qualquer guarnição.

PROBLEMAS

Mas embora a resposta de Osorio, merecesse de Artur Pires, o imediato acatamento há a colidir todos aspectos, pois enquanto a C. B. D. diz ser "bom" o "passe" do remador, a F. M. R. afirma que irá desclassificá-lo, devendo-se ressaltar que o mesmo sr. Carlos Osório de Almeida é a um tempo Diretor de Esportes Aquáticos da C B D. e presidente do órgão técnico da entidade.

"NÃO PODEM"

Teria dito, nessa reunião, realizada na sede do [illegible], o sr. Carlos Osório que os remadores "não podem remar" por não cumprirem as exigências dos Estatutos.

Todavia, embora acatasse de pronto a interpretação do presidente do órgão técnico, Pires, deve ter posto a mão na consciência e meditado: óra se a C. B. D., que é o órgão máximo diz que o "passe" é legal e a F. M. R. diz que não [illegible] sr. Carlos Osório [illegible] tidades, êste caso está mais confuso...

Cancelado amistoso em Juiz de Fora; apronta o Botafogo

Didi, Nilton Santos e Garrincha em face de se apresentarem ligeiramente contundidos estiveram ausentes do treino individual a que foi submetido na manhã de ontem, sob o comando de Geninho, o plantel do Botafogo, que ativa os preparativos para o importante compromisso de domingo próximo, contra a Portuguêsa.

Vale ressaltar porém, que o estado de Didi e dos outros não inspira cuidados especiais, sendo portanto certa, a presença dos mesmos frente aos rubros.

HOJE, COLETIVO

Os craques alvinegros voltarão esta tarde ao gramado de General Severiano para o costumeiro exercício coletivo. Em princípio, Geninho está inclinado a manter a mesma formação dos últimos sucessos, a qual por sinal, vem a cada jôgo evidenciando maior coordenação. Portanto, o time para o encontro contra os lusos, será o seguinte: Amauri; Maia e Santos; Rubens, Bob e Bauer; Garrincha, Didi, Paulinho, Alarcon e Canêlo.

AMISTOSO CANCELADO

Sabe-se que os dirigentes alvinegros [illegible] (Conclui na 11ª página)

Invencibilidade do Botafogo (moças) ameaçada pelo Fla

O Campeonato Carioca de Basquete — 1.ª Divisão Feminina — marcará hoje a realização de mais uma rodada, surgindo como atração o jôgo Flamengo x Botafogo programado para a quadra coberta da Gávea. Êste embate se apresenta com tôdas as possibilidades de agradar de vez que os dois quadros estão bem preparados e tècnicamente credenciados para oferecer uma luta renhida e equilibrada.

O maior interêsse da contenda reside na invencibilidade das "estrêlas" botafoguenses ameaçadas pelo pujante quinteto rubronegro. Acredita-se que o alvinegro terá muito que lutar para manter a liderança, aparecendo o quadro da Gávea disposto a empenhar-se o máximo para lograr uma grande vitória.

OUTRO JÔGO

A rodada de hoje será completada com o jôgo Fluminense x América a ter lugar no ginásio das Laranjeiras. Ambos os prélios estão com o seu início programado para às 21.30 horas.

TREINARAM EM S. FRANCISCO

Notícias procedentes dos EE. UU. informam que a Seleção Brasileira de San Francisco, preparando-se para os Jogos Olímpicos de Melbourne. Os componentes do quinteto nacional encontram-se em excelente estado de preparo técnicofísico e aproveitaram a estada nos Estados Unidos para manter a sua forma. Hoje, a delegação olímpica continuará a viagem para Melbourne, esperando-se que amanhã chegue a cidade de Sidney, Austrália, onde farão mais um apronto de conjunto.

HOMENAGEM AO DIE

Dentro do seu programa de atividades esportivas comemorativas da passagem de mais um aniversário de fundação, o Clube Municipal incluiu uma peleja amistosa de basquetebol entre a representação do DIE e um quadro constituido de veteranos daquela agremiação. Esta contenda terá por local a quadra da Rua Haddock Lôbo no próximo dia 22 com início previsto para às 21 hs.

Em Saquarema

Em partida amistosa o Corintians empatou na tarde de domingo último com a equipe do Fiqueira Futebol Clube, do Distrito Federa, composta em sua maioria por elementos profissionais.

DOMINGO "RALLYE" DO LAGOINHA PATROCÍNIO DO "DIARIO CARIOCA"

Itinerário da prova e outros fatos

Sob o patrocínio do DIARIO CARIOCA realizar-se-á no próximo domingo, o segundo grande "Rallye Automobilístico Lagoinha Country Club", promovido por êsse clube e pela Sociedade Hípica Brasileira, em colaboração técnica com o Automóvel Clube do Brasil, e do qual participarão os principais ases do automobilismo nacional, profissionais e amadores.

Essa sensacional disputa que, como a primeira, deverá revestir-se de absoluto êxito, será levada a efeito num percurso total de 53.700 metros, estando aberta a tôdas as categorias, havendo sido fixada em 40 quilômetros a média horária para todos os participantes.

ITINERÁRIO DA PROVA

O itinerário a ser obedecido é o seguinte: Saída do Automóvel Clube do Brasil, Avenida Beira Mar, Praia do Flamengo, Avenida Osvaldo Cruz, Praia de Botafogo, Túnel do Pasmado, Túnel do Leme, Rua Barata Ribeiro, Rua Xavier da Silveira, Corte do Cantagalo, Avenida Epitácio Pessôa, até o final, retornando em frente à Seção Esportiva do Clube Naval (Ilha do Piraquê) Rua Saturnino de Brito, Rua Jardim Botânico, Estrada Dona Castorina, Vista Chinêsa, Mesa do Imperador, Alto da Boa Vista, Estrada do Redentor, Estrada do Sumaré e chegada no Lagoinha Country.

POSTOS DE FISCALIZAÇÃO

O Automóvel Clube colocará Comissários de Corrida no percurso para proceder à fiscalização dos participantes e à obediência relacionada com a média horária estabelecida para a prova.

Wilson Moreira: Niterói

Wilson Moreira, uma das promissoras revelações que ùltimamente o futebol carioca apresentou, filho do treinador Zezé Moreira que recentemente deixou a direção técnica do Fluminense, acaba de ser transferido para o Botafogo, clube a que também pertencia, via a sua transferência para a Federação Fluminense, concedida ontem, pela CBD.

Como se sabe o Botafogo tentou junto ao referido craque a sua permanência no plantel alvi-negro tendo até sido feito pelos colegas um pedido para que êle assim agisse. Entretanto, Wilson Moreira a ninguém ouviu e armou-se mais [illegible] mando rumo que se desconhece primeiramente.

Em Friburgo

Na noite de hoje, será realizado na quadra da Sociedade Esportiva, o Torneio Início do Primeiro Campeonato Oficial de Futebol de Salão, com os seguintes jogos: Cruzeiro do Sul x Sociedade; Ipu x Clube de Xadrêz; Rendas x Associação Católica; Vencedor do Primeiro x Vencedor do Segundo; Final: Vencedor do Terceiro x Vencedor do Quarto.

América começou os preparativos para jogar com Fla

Desde segunda-feira, quando o plantel foi administrado um intenso preparativo físico, que o América vem se exercitando na ânsia de reabilitar-se perante sua platéia, quando não menos tentará mais um passo positivo no caminho do título máximo, agora que aparecem oportunidades para pensar nêle, com a derrota do Fluminense, que era o líder.

Com exceção feita a Leônidas, Lúcio, Hélio e Ferreira, afastados por determinação médica, movimentaram-se coletivamente, na primeira manobra conjuntiva da semana que antecede o sensacional clássico de sábado contra o Flamengo, no Maracanã.

OS CONTUNDIDOS

Com relação aos jogadores entregues aos cuidados do dr. Marques Tourinho, Leônidas e Lúcio são os que trazem maiores preocupações, ambos ausentes no jôgo com o Botafogo não sendo ainda possível afirmar que retornem, mesmo porque o médico rubro pode se pronunciar, aguardando o resultado do (Conclui na 11.ª página)

BRAÇADAS e remadas

Muito vento açoitou a Lagoa na manhã de ontem. Um vento forte vindo do Campo do Flamengo para a Casa da Pequena Cruzada, portanto sendo um vento contra a raia olímpica, isto é, contra o treinamento normal dos conjuntos que se preparam para o Campeonato Carioca de domingo próximo. Portanto isso foi prejudicial as guarnições, que foram obrigadas a se resguardarem nas proximidades da Lagoa.

Exceto o "quatro com" e o "double" rubronegros que apanharam do pelo vento quando saiam do pontão de largada vieram até os 500 mts. e daí iniciaram um pega extra pois sairam juntos e juntos chegaram em 2'02", nessa distância dos 500 aos 1.000 metros. Entretanto o "oito" do Flamengo foi (escondendo-se do vento e [illegible]) para o Saco da Lagoa.

"2 SEM" DO NATAÇÃO

O "2 sem" do Clube Natação e Regatas esteve em ação na manhã de ontem, na Lagoa. Os "jagunços" de Santa Luzia estão alojados na Sede Náutica do Vasco. O conjunto do clube de Monteirinho e de João das Águas não apresenta forma para ser apontado para vencedor.

VAI ESTREAR

Bibi, revelação do time do Bonsucesso de 55, agora no Bangu, tem sua estréia marcada para domingo, contra a Portuguesa

Poderá entrar Bibi na zaga do Bangu

Darci e Maneca, contundidos no jôgo de domingo passado, contra o Fluminense, estão pràticamente à margem do próximo compromisso do time do Bangu (contra o Madureira), criando assim dois sérios problemas para a direção técnica do quadro de Môça Bonita.

Por sua vez, Navarro e Nivio, que desde a rodada anterior se apresentavam machucados, e por isso mesmo não integraram o quadro frente aos tricolores, também estão com a sua volta um tanto problemática.

POSSIVEIS SUBSTITUIÇÕES

Em face dessas contusões de seu plantel, o Bangu no próximo encontro do campeonato, com o Madureira, deverá apresentar-se, com Bibi na equipe titular, com a deslocação de Décio para o centro da zaga, como ocorreu domingo, quando Darcy se machucou. Mas, há ainda a possibilidade da escalação de Edelfo, como zagueiro central e a continuação de Décio como zagueiro lateral.

ZIZINHO PREOCUPOU

A ausência de Zizinho em Moça Bonita, na hora combinada, deixou preocupados os dirigentes, pois o jogador costuma ser pontual nos seus compromissos mas tudo não passou de um susto. O seu atraso, bem como o de Mesquita deveu-se a que ambos moram em Niterói, e nessa questão de transporte entre as duas capitais surgiu o atraso na chegada.

"Foi bem expedido o passe de Pineiro": C. B. D.

"Foi bem expedido e dentro de tôdas as normas legais, o "passe" do remador Carlos Andrés Piñeiro, para o Vasco" — respondeu a CBD, em ofício à Federação Metropolitana de Remo. A resposta da CBD veio assim dar novo aspecto ao rumoroso "caso" do argentino que a Federação do Remo "cortara" da relação de inscritos ao Campeonato Carioca de Remo (domingo próximo).

Entendera a Federação Metropolitana de Remo, que o "passe" do remador Piñeiro houvera sido obtido por intermédio de um "passe de mágica" (fato que causou estranheza na própria CBD, pelo juízo que dela fêz a entidade náutica) e pediu revisão do processo sôbre a obtenção do "passe" do remador na CBD.

CBD NÃO DEU

A CBD em seu ofício à entidade náutica comunica ainda que não concede a revisão do "passe", pois julgá-la desnecessária, pois, foi obtido dentro das normas regulamentares.

EXIGÊNCIAS

Poderia, porém, a FMR, mesmo tendo que acatar a resoluta resposta da CBD, impedir a participação do remador no certame, fazendo outras exigências contidas em seu Estatuto, porém podemos adiantar, esar o remador em questão de posse de todos os documentos que porventura venha a FMR exigir apresentar.

Bola PRA Frente — ARNO

FESTIVAL DOS CORAÇÕES MURCHOS

Dificilmente, pode-se encontrar na história do campeonato carioca um ano igual a êste que corre. A dança dos pontos na tabela tem sido qualquer coisa de demoníaco: quem ri no sábado, chora no domingo; quem grita no primeiro tempo, geme no segundo. Dir-se-ia que diabinhos resolveram manejar o placar do campeonato, pondo e dispondo números, numa terrível brincadeira que poderá custar caro às coronárias de muita gente boa. A essa altura, ninguém mais pode dizer que "Deus é quem sabe" porque isso que aí está não vem dos Céus.

Ora muito bem a direção da ADEM passando a anunciar, a três por dois, pelos seus alto-falantes, que está em pleno funcionamento, no Maracanã, um pôsto de socorro de urgência à disposição dos torcedores.

No passo em que vão as coisas, êste campeonato vai se transformar, na arrancada final, em Festival do Infarto do Miocárdio.

Meia Lua da Área

Martim Francisco dizia, ontem, que a maioria dos repórteres devia ser punida pelas direções dos respectivos jornais, pois anunciaram a escalação de Artoff quando quem jogou foi Roberto, sobrinho de Jair Rosa Pinto.

PLANOS DE ZIZA

Zizinho já admite que possa vir a jogar na seleção, na Copa de 58. Mas não garante. Uma coisa, porém, êle assegura: "Nessa época eu estarei na Europa: morando ou então como simples turista".

Quanto à seleção carioca, êle espera confiantemente poder jogar no próximo Campeonato Brasileiro.

FUNÇÃO DO BANDEIRINHA

Para evitar futuros equívocos e complicações, Fausto de Almeida, diretor do Colégio de Arbitros, advertiu os auxiliares de linha de que a decisão do árbitro mata completamente o aceno do bandeirinha. Não pode, pois, o auxiliar manter suspensa a bandeira como a forçar o juiz a respeitar o seu aceno.

Em suma, bandeirinha não deve ir além da meia-sola.

Tiro Livre Indireto

Nilton Anet, que ontem assumiu, oficialmente, a direção técnica do Bangu, ficou gelado ao notar que Zizinho não compareceu ao individual. Já se cochichava sôbre a ausência de Ziza quando alguém chamou a atenção do técnico para o fato de ter faltado também o jogador Mesquita, do come-e-dorme que, como o mestre, mora em Niterói.

Anet, que já se sentia embaraçado com a falta de Ziza, aceitou, imediatamente, a opinião dos jogadores de que a condução em Niterói devia estar complicada.

SANGUE NOVO

A loura Aurea Celeste, que assina uma seção de esportes aquáticos na revista "Vela", foi convidada para estrear com uma coluna semelhante no jornalismo diário.

UM JÔGO ALUCINANTE

Meu amigo Borjallo, botafoguense do tempo em que Darwin Brandão também era alvinegro, contou-me, ontem, seu sofrimento, sábado, ouvindo a transmissão do jôgo com o América. "Imagine — dizia o mineiro — que eu ouvia o locutor gritar: bola com Rubens, que pasa a Alarcon. E ficava sem saber se torcia pró ou contra, pois uma hora o Rubens e o Alarcon eram os do América, outra, eram os do Botafogo. Resolvi, então, desligar o rádio para não sofrer com a confusão dos homôninos. No fim do segundo tempo, fui ouvir mais um pouquinho, decidido, mesmo, a não me emocionar quando o espíquer falasse em Rubens ou Alarcon. Pois, mal liguei o rádio, ouvi isto: "Nilton Santos com a bola na área! Pênaltie, marca o juiz".

Desliguei o rádio, pensando comigo: pronto, lá se foi a vitória nesse pênaltie. Nisso, ouço o rádio do vizinho gritar: "Gol do Botafogo, Didi cobrou e marcou".

UMA FRASE — "Não há motivo para se pensar na substituição de Plácido". (**Giulite Coutinho**).

O DETENTO QUERIA FUGIR DO XADREZ PARA OUTRO MUNDO

E aos gritos pedia que avisassem ao Juiz a sua decisão

Uma curiosa tentativa de fuga de presos ocorreu, ontem, quando o assaltante José Jorge Faria conseguiu galgar a sacada do velho prédio em que funciona o 8.º Distrito Policial, dando um verdadeiro "show" para as pessoas que presenciavam a cena, pois, aos gritos, ameaçava atirar-se ao solo, num gesto suicida.

Vários policiais foram convocados pelo comissário de dia, a fim de evitar o "suicídio" do delinquente que, à aproximação de qualquer pessoa, ameaçava o "vôo", pedindo, para que avisassem ao Juiz da 11.ª Vara Criminal que José Jorge iria morrer.

QUERIAM SALTAR DO "TINTUREIRO"

A tentativa de fuga dos detentos do 8.º D. P. se deu, cêrca das 17 horas, quando um "tintureiro" da P. E. fazia a remoção de nove prêsos para o Presídio do Distrito Federal.

Além de José Jorge, que conseguiu escapulir das mãos dos policiais mais quatro delinquentes tentaram saltar do interior da viatura, no que foram impedidos graças à pronta reação dos guardas responsáveis pela transferência dos presidiários.

VERDADEIRO ARTISTA

José Jorge parecia um verdadeiro artista, desempenhando o seu papel com grande perfeição. Gritava, fazia gestos como se estivesse disposto a atirar-se ao solo e pedia, insistentemente, para que fôssem comunicar ao Juiz a sua intenção suicida.

MAIS POLICIAIS

Atendendo ao pedido do Comissário de dia, mais um choque a PE, com 15 homens, chegou à Delegacia para auxiliar a captura e José Jorge, que daí, em diante, tornou-se mais teatral ainda. O detento foi se locomovendo para o lado do Orfeão Português, (no n. 159 da Rua da Alfândega), e conforme roçava na parede, as pedras caiam sôbre os espectadores. Até que conseguiu pular para a sacada do Orfeão.

DESÇA, MEU FILHO...

Uma senhora residente em frente à delegacia, gritou para José Jorge: — Desça, meu filho. Desça. Você pode cair.

— Não minha senhora, não vou descer. Já não tenho mais nada a perder, perdoe-me minha senhora — respondeu o assaltante José Jorge.

PRESO

Um dos policiais, quando José Jorge se esgueirava para o lado do Orfeão, entrou no prédio e ficou por trás da janela. Quando o assaltante conseguiu pular para a sacada, o policial apareceu de supresa e o segurou fortemente.

— Que azar — foi o que José Jorge disse quando se viu perdido. Também, quando o fotógrafo batia as chapas de José Jorge, êste gritava para êle que não era jogador de futebol, nem galã de cinema.

PERDEU O REVOLVER

No momento em que um dos policiais foi recolher Jorge ao veículo, os outros tentaram fugir, gritando: "Democracia, liberdade..." Mas os policiais reagiram e, um dêles entrou no "tintureiro" com José Jorge. Todavia, logo saiu, pois os prêsos o agarraram, tendo nessa ocasião, perdido o revolver, cuja falta notou logo que saiu do carro.

COM LANTERNA

Para a busca no interior do "tintureiro", onde se encontrava o revolver do policial, foi necessário tirar os prêsos e com uma lanterna, localizar a arma.

Com essa cena, terminou a pantomima e os outros prêsos foram recolhidos ao veículo que os levou para o Presídio.

NA HORA H...

Em sensacional flagrante, a objetiva de Jacques Ribeiros focaliza o momento em que o prêso José Jorge Faria, em trajes sumários, tentava a fuga sob as vistas de um membro da P.E. que, impassível o observa

A QUADRILHA

Os membros da quadrilha, já detidos, aguardam na sala da D.P.S. a hora de serem autuados

Foi prêso o larápio quando vendia uma partida de óleo

Quando tentava vender 333 latas de óleo lubrificante a José Trindade, o ladrão João Braz Ferreira, residente na Estrada do Rio Grande, 1.200, foi prêso por investigadores da Seção de Vigilância da Divisão de Polícia Política, que há mais de três meses vinha investigando a respeito de furtos ocorridos no Cais do Pôrto.

O ladrão confessou que subtraíra as latas de óleo de um navio francês, atualmente, no Pôrto do Rio, sendo provável que outros furtos tenham sido praticados por êle nos cargueiros que escalam nesta Capital.

ÓLEO

Submetido a interrogatório na DPS, confessou que após praticar o furto conduziu as latas de óleo em um bote a motor, para o pôrto de Maria Angú, ali negociando a mercadoria com o intrujão José Andrade, sócio da firma "Mecânica Elétrica Refrigeração", estabelecida na Rua Gelson Ferreira, 31-C.

O furto foi conduzido para êsse local no lotação n. 4-01-52, de propriedade de Valdemiro Gomes, que também dirigia a viatura nessas eventualidades.

DETENÇÃO

Além do ladrão e de José Trindade foram detidos ainda o sócio dêste último, José de Oliveira, seu empregado Ferenck Koczan, húngaro, residente na Av. Suburbana, 1272, apto. 101, e Valdemiro Gomes. As latas de óleo foram apreendidas.

INTRUJÃO

José Trindade declarou às autoridades nada ter a ver com o fato de seu sócio ter comprado as latas de óleo lubrificante, pois as mesmas não chegaram a entrar em seu estabelecimento, pois quando soube tratar-se de produto de furto, tratou de entregar a mercadoria.

Por outro lado, a Polícia informou à imprensa, que os elementos detidos integram uma quadrilha que há muito vem agindo a bordo dos navios atracados no Cais do Pôrto, vendendo a determinados intrujões o produto de seus furtos.

As autoridades esclarecem ainda que as investigações prosseguem a fim de ser devidamente esclarecido o caso.

"Castelânia"

Foto do dr. Alberto Otto

Em rápido encontro com o dr. Alberto Otto, em seu consultório, situado à Rua Sete de Setembro, 103, proprietário da fonte de água "Castelânia" que possui 27,11 unidades de radioatividade, ouvimos as seguintes considerações sôbre as propriedades terapêuticas da aludida água mineral que, oficialmente, é dada como uma das mais radioativas do Brasil:

A espondilose se forma de excessos calcáreos, os quais, progressivamente invadem as articulações vertebrais e comprimem a medula espinhal, estrangulando e isolando a parte superior, sob domínio cerebral — o líquido céfalo-raquidiano — causando a paralisia definitiva dos órgãos inferiores.

A água "Castelânia" tendo comprovada ação direta sôbre o metabolismo, regulando a assimilação ou desassimilação de substâncias necessárias à vida, elimina os excessos calcáreos do corpo humano e liberta as articulações da mencionada calculose.

A maior vantagem é que o tratamento com a água "Castelânia" pode ser feito na própria residência do enfermo, porquanto a água conserva elevada radioatividade curativa por mais de vinte dias, recebendo o doente, semanalmente, a água "Castelânia", sob a prescrição do dr. Alberto Otto.

Contrabando de 15 milhões de cruzeiros apreendido em Santos

SANTOS, 13 — (Asap.) — Em face de uma denúncia, o Guarda-Mor da Alfândega de Santos, sr. Euclides Velasco Rondon, designou um funcionário para proceder investigações em tôrno de uma carga de 92 tambores contendo mercadoria diferente da manifestada, trazida pelo vapor "Bow Santos", procedente de portos norte-americanos.

Depois de 12 dias de investigações minuciosas, resolveu o Guarda-Mor examinar os referidos tambores que já haviam sido removidos em vagões da Cia. Docas de Santos para o armazém "Tecelagem". Examinados os tambores verificou-se a burla tentada pela firma "Vandegrift Forwarding Company Inc.", com sede em Nova York. Do total de 92 tambores, 62 ao invés de óleo composto para automóveis, continham anilina pura em pó, tinta a base de anilina e essência pura de hortelã-pimenta, tudo avaliado em aproximadamente 15 milhões de cruzeiros.

Tentou o suicídio ao ser autuado por furto de manteiga

No momento em que era autuado, por furto, ontem, na Delegacia do 7.º DP, Antônio Guedes (23 anos, solteiro, residente na Ilha das Dragas s.n.) tentou suicidar-se, projetando-se do 1.º andar daquele Distrito ao solo.

Antônio, que é acusado de haver subtraído uma lata de manteiga de um caminhão que estacionara na Rua Primeiro de Março, foi reconduzido por policiais ao Distrito, pois o delinquente nada sofreu com a queda, a não ser ligeiras escoriações.

FURTOU E FUGIU

Antônio Guedes passava pela Rua 1º de Março, quando viu o caminhão com carregamento de latas de manteiga para a firma J. E. Carreiro. Rapidamente, apanhou uma das latas e saiu correndo.

O soldado da PM n. 3.607, que assistiu ao furto saiu no encalço do larápio. Êste, ao ser alcançado pelo policial reagiu e só depois de muita luta foi dominado.

Antônio foi conduzido à Delegacia, onde voltou a reagir, dando pontapés e fazendo um verdadeiro show. Quando parecia mais calmo, aproveitou um descuido da Polícia e saltou pela sacada (primeiro andar), caindo na rua.

Apura a Polícia como teria ocorrido a morte da enfermeira

As autoridades do 20.º DP procuram desvendar o mistério que envolve a morte da enfermeira Maria Cacilda dos Santos (40 anos, Morro do Alemão, 226), cujo corpo foi encontrado entre a soleira da porta de entrada e a sala de visitas, em decúbito ventral, trajando apenas uma peça íntima.

Em sindicâncias realizadas nas proximidades do local em que fôra encontrada morta a enfermeira, que trabalhava na Casa da Mãe Pobre, situada na Rua Frei Bento, no Riachuelo, o comissário Bessa apurou que a vítima era amasiada há 10 anos com o operário João Figueiredo e com êle residia ali há algum tempo. Apurou mais a autoridade que Cacilda e seu companheiro não viviam em harmonia, brigando constantemente.

SERINGAS E LÍQUIDOS OLEOSOS

Revistando a casa, o comissário Bessa encontrou uma seringa hipodérmica com restos de um líquido oleoso. Êsse aparelho foi recolhido pelos peritos ao Instituto Médico Legal, para onde foi removido o corpo da vítima, a fim de ser submetido ao necessário exame.

VICIADA EM ENTORPECENTES

Sendo Maria Cacilda viciada em uso de entorpecentes, as autoridades policiais estão propensas em aceitar a hipótese de que a vítima, ao sentir-se mal, teria tentado aplicar em si mesma um estimulante e tombou na soleira da porta, onde veio a falecer.

PRÊSO O COMPANHEIRO DA VÍTIMA

João Figueiredo foi prêso na casa de seus pais e conduzido à delegacia do 20.º D. P. Interrogado a respeito da morte da amante, disse que nada sabia, protestando inocência. Mas, durante o assédio policial, João se partirbou, caindo em várias contradições. Diante disso, as autoridades resolveram conservá-lo detido até que sejam conhecidos os resultados do laudo do IML, para saber se a morte da enfermeira foi acidental ou criminosa.

Suspensas autorizações para portar armas

Em portaria de ontem, o Diretor da Divisão de Polícia Política e Social, cel. Luna Pedroza, resolveu tornar sem efeito as autorizações para porte de arma em caráter excepcional. A medida vigorará a partir de 31 de dezembro próximo, cessando então a validade dos cartões já emitidos e o atendimento de qualquer requerimento nesse sentido.

SUICIDOU-SE

O comerciante José Romão Pinheiro e Silva (Rua Senador Dantas, 118, sala 711), pôs fim à vida, ontem, intoxicando-se com gás, no interior de sua residência. José Romão parece que pretendia matar-se com um tiro, pois ao lado do seu corpo foi encontrado um revólver com carga intacta. O 5º D.P. registrou a ocorrência

Matou a doméstica com auto que lhe foi dado para guardar

Dirigindo o auto particular de chapa 3-09-13, sem a devida autorização do proprietário, o guardador de automóveis Clistenes Dias Pereria, de 27 anos, morador na Rua Senador Pompeu, 198, atropelou em frente ao prédio n. 27, da Rua Teixeira de Freitas, a doméstica Maria Paixão da Cruz, de 49 anos, residente na Rua Paim Pamplona.

A vítima, que levava comida para seu amásio Luís de Sousa Campos, não resistindo aos ferimentos recebidos, veio a falecer quando era transportada para o Hospital Sousa Aguiar.

ABUSO

A reportagem do DIARIO CARIOCA apurou que Clistenes Pereira, recebera o automóvel para colocá-lo em uma vaga. Porém, aproveitando-se da ausência do proprietário do veículo, resolveu dar umas voltas pelas ruas centrais da cidade.

Ao passar pela Rua Teixeira de Freitas, em uma manobra infeliz, atropelou Maria Paixão da Cruz, atirando-a à distância.

SOCORROS

Populares providenciaram socorros, mas quando a vítima era transportada para o H. P. S., veio a falecer em consequência dos ferimentos recebidos.

Clistenes Dias Pereira foi prêso, e após ser autuado no 5.º Distrito Policial, foi recolhido ao xadrez, onde aguardará o pronunciamento da Justiça.

Seis barracos destruídos pelo fogo

Seis famílias ficaram sem abrigo em consequência do incêndio que lavrou na madrugada de ontem na Favela do Morro do Cantagalo. Em poucos minutos seis barracos desapareceram na voragem das chamas, e o fogo só não tomou maiores proporções graças à intervenção imediata dos bombeiros.

O fogo teve início no barraco em que reside o operário Adolfo dos Santos. Presume-se que algum descuidado tenha atirado uma ponta de cigarro sôbre um monte de papel de lixo ali existente. O fogo foi levado às chamas à madeira da casa, transformando, em imensa fogueira. O comissário de dia do 2.º D. P. compareceu ao local e tomou as providências que se fazem necessárias.

Desaparecidos
EUCLIDES LEAL

A menor Marlene Paula Dias Leal, filha do sr. Euclides Leal, antigo conferente do Cais do Pôrto, deseja falar-lhe urgentemente. Favor dar notícias para a Rua do Rezende, 82 ou pelo telefone 22-2647.

Aos Ex-Alunos do Colégio Plínio Leite

Realiza-se amanhã dia 15 de novembro, às 15 horas, na sede do Colégio, em Niterói, a tradicional festa dos ex-alunos.

Para as comemorações dêste ano a Associação dos Ex-Alunos do Colégio Plínio Leite, que tem como presidente o Vice-Governador do Estado, dr. Roberto Silveira, convida com o mais vivo empenho todos os ex-alunos do Colégio: em Petrópolis, Três Rios e Niterói.

SINDICATO NACIONAL DOS CONTRAMESTRES, MARINHEIROS, MOÇOS E REMADORES EM TRANSPORTES MARÍTIMOS

Fundado em 23 de Outubro de 1904

SEDE PROPRIA: RUA SILVINO MONTENEGRO, 102 — SOBRADO

Telefone 43-2296 — Endereço telegráfico BUSSOLA — Matriz: Rio de Janeiro

EDITAL DE CONVOCAÇÃO

A Diretoria do Sindicato Nacional dos Contramestres, Marinheiros, Moços e Remadores em Transportes Marítimos, convida os seus associados que se encontram em gôso de seus direitos sociais, a comparecerem à ASSEMBLEIA GERAL EXTRAORDINARIA, que será realizada no próximo dia 16 do corrente, em sua sede social à Rua Silvino Montenegro, 102 sobr., às 17 e 18 horas, em primeira e segunda convocação respectivamente, para tratar da seguinte ordem do dia:

1 — Discussão e aprovação da ata da assembléia anterior;

2 — Assuntos gerais.

as.) João Severiano Bezerra — Secretário

Sindicato Nacional dos Contramestres, Marinheiros, Moços e Remadores em Transportes Marítimos

Fundado em 23 de Outubro de 1904

Sede própria: RUA SILVINO MONTENEGRO, 102 — Sobrado. Telefone 43-2296 — Endereço telegráfico BUSSOLA — Matriz: Rio de Janeiro

EDITAL DE CONVOCAÇÃO

Pelo presente edital, em cumprimento ao disposto no art. 9º das instruções aprovadas pela Portaria Ministerial n. 11, de 11 de fevereiro de 1954, convoco os associados dêste Sindicato para a votação no pleito para a eleição da Diretoria, Conselho Fiscal e representantes da entidade no Conselho da Federação e respectivos Suplentes. A eleição será realizada no dia 16 de novembro do corrente ano, no período das 9 às 18 horas, em segundo escrutínio, e será processada perante as mesas «coletoras» designadas as quais funcionarão nos seguintes locais:

1a. Mesa Coletora.— Sede do Sindicato.
2a. Mesa Coletora Itinerante — Bahia de Guanabara.
3a. Mesa Coletora Itinerante — Ilha do Mocanguê e Conceição
4a. Mesa Coletora Itinerante — Faixa do Cais.

Só poderão votar os associados contando mais de 6 meses ininterruptos de inscrição no quadro social e mais de 2 anos de exercício na profissão (salvo os que se encontrarem em condições previstas no art. 540, parágrafo 2º da C.L.T., maiores de 18 anos, sabendo ler e escrever que até 10 dias antes do pleito preencherem os requisitos estatutários para o exercício do voto).

Os associados deverão comparecer durante o horário de funcionamento das «mesas coletoras», munidos do recibo de quitação da mensalidade sindical ou declaração do Sindicato para supri-la, bem assim para prova de sua identidade com um dos seguintes documentos: carteira profissional, carteira de identidade, carteira de Instituição de Previdência Social ou carteira sindical, caderneta militar.

O associado, poderá obter informes na Secretaria do Sindicato sôbre o local em que deverá votar, sendo-lhe facultado examinar as listas de distribuição de votantes.

Outrossim: Declaro para satisfazer às exigências das Leis vigentes, que o quorum necessário para a presente eleição é de 2.601, tendo 3.900 associados em condições de votar.

Pelo Presidente — JOÃO SEVERIANO BEZERRA, Secretário.

Solda elétrica
DIOGO
Rua Miquel de Frias, 73
ESTACIO

Plantão POLICIAL

Matou o marujo com um tiro no coração

A Polícia de Duque de Caxias procura identificar o soldado da Polícia Militar do Estado do Rio que teria assassinado, com um tiro no coração, em uma favela existente no Mangue de Caxias, o marinheiro de primeira classe Francisco Rodrigues Clementino (26 anos, solteiro, na Av. Amaral Peixoto, 25).

Apuraram as autoridades fluminenses que o crime ocorreu na ocasião em que o soldado deu voz de prisão ao marujo, quando êste praticava desordens nas "biroscas" ali existentes. O marujo teria tentado desarmar o policial e êste, mais ágil, acionou o gatilho, matando-o.

Ferido a bala em sua casa

Apresentando ferimento no tornozelo esquerdo, produzido por bala, deu entrada ontem no Hospital Souza Aguiar, o comerciante Euclides dos Santos, de 49 anos de idade, casado, residente na Rua Sampaio Ferraz, 8, apto. 201.

Naquele nosocômio declarou a vítima que quando entrava em sua residência foi atingida pelo projetil, apontando, ainda, como o autor do disparo, o contraventor do "jôgo do bicho", Mário de Tal, que se evadiu. Do fato tomaram conhecimento as autoridades policiais do 17.º Distrito Policial.

Punguistas presos na hora 'H'

Os punguistas Jaime de La Rossi (21 anos, solteiro, residente na av. Vinte Oito de Setembro, 123), e Osvaldo Soares Andrade (22 anos, solteiro, Rua Prudente Morais, 225) que há tempos estiveram agindo no Rio e posteriormente, se transferiram para Minas Gerais, foram prêsos ontem no interior de um ônibus.

O veículo trafegava pela Rua Uruguiana, quando dois policiais lotados no 8.º Distrito Policial os surpreenderam no momento em que tentavam pungear um passageiro.

Assaltado o operário por três larápios

Três ladrões, sendo um marinheiro fardado, assaltaram na madrugada de ontem, na esquina da Rua Marquês de Sapucaí, o operário Ricardo Romão Dorneles (solteiro, 34 anos, Rua Rêgo Barros, 97), roubando-lhe 228 cruzeiros em dinheiro. A vítima, ao ser atacada, gritou por socorro, correndo em seu auxílio o investigador, do 14.º DP que conseguiu prender dois dêles, tendo o marinheiro fugido.

Os assaltantes presos são: Francisco Fernando de Sousa, (solteiro, 20 anos, Morro de São Carlos, s.n.) e Moacir da Silva Mota (solteiro, 20 anos, Rua Frei Gaspar, 322). O primeiro já foi contraventor do "jôgo do bicho" e agora se dedica ao roubo. O outro foi expulso da Marinha como maconheiro. Ambos, depois de autuados, foram recolhidos ao xadrez.

FLANELA MÁGICA
ELIMINA O EMBAÇAMENTO
à venda nas casas especializadas e nos postos de gasolina
DISTRIBUIDORES PARA TODO O BRASIL
BRAZPRODUCTS INDÚSTRIA E COMÉRCIO LTDA.
Av. Pres. Vargas, 446 - Gr. 2.002 — Rio de Janeiro

LLOYD BRASILEIRO · Patrimonio Nacional

Escritório Central: Rua do Rosário 2/22
Tel. 23-1771
Passagens: Avenida Rio Branco, 44/46
Tel. 43-1247

NORTE

RODRIGUES ALVES (Paquete)
Sairá a 24 do corrente, às 15 horas, para: RECIFE — CABEDELO e NATAL.
Receberá cargas nas Docas até 19 do corrente.

ALTE. ALEXANDRINO (Paquete)
Sairá para: RECIFE — FORTALEZA — S. LUIZ e BELÉM.

COMTE. CAPELA (Paquete)
Sairá a 30 do corrente, às 15 horas, para: ILHÉUS — SALVADOR e ARACAJU.

MIDOSI (Cargueiro) (VG 158 I)
Sairá a 20 do corrente, às 16 horas, para: SALVADOR e RECIFE.
Receberá cargas no Arm. 15, até 19 do corrente.

UÇA (Cargueiro) (VG 165 I)
Sairá para: SALVADOR e ARACAJU.

SUL

BANDEIRANTE (Cargueiro) (VG 143 V)
Sairá para: SANTOS — RIO GRANDE — PELOTAS e P. ALEGRE.
Receberá cargas nas Docas até 17 do corrente.

AVISO
Qualquer alteração na data de saída dos navios, será publicada neste mesmo local.

EUROPA (SAIDAS DO RIO)

LOIDE COLOMBIA
Sairá hoje, dia 14, para: VITORIA — BARRA DE ILHEUS — SALVADOR — CABEDELO — RECIFE — HAVRE — LONDRES — ANTUERPIA — ROTERDAM — BREMEN e HAMBURGO.

LOIDE VENEZUELA
Sairá a 6 de dezembro, para: VITORIA — SALVADOR — CABEDELO — RECIFE — CASABLANCA - CADIZ - GIBRALTAR — TANGER — BARCELONA — MARSELHA NAPOLES — LIVORNO e GENOVA.

AMÉRICA DO NORTE SAIDA DO RIO

LOIDE CANADA'
Sairá a 28 do corrente, para: BARRA DE ILHEUS e NOVA YORK.

LOIDE PANAMA'
Sairá a 26 do corrente, para: VITORIA e NOVA ORLEANS.

AMÉRICA DO NORTE SAIDA DE SANTOS

LOIDE CUBA
Sairá a 17 do corrente, para: BARRA DE ILHEUS e NOVA YORK.

LOIDE PANAMA'
Sairá a 25 do corrente, para: VITORIA e NOVA ORLEANS.

RÁDIO COPACABANA
ZYP-20 — Ondas médias 680 Kcs.
ZYP-27 — Ondas curtas 4.965 Kcs.
APRESENTA
De segunda a sexta-feira de 15 às 16 horas
TARDE MUSICAL COPACABANA
com
FLORA MATOS
E
CID RIBEIRO
Música... Poesia... Romance... Reportagens...

USINA DE MISTURAS: BREVE

Em solenidade realizada ontem no Departamento de Estradas de Rodagem foi aberta concorrência para a construção de uma usina de misturas betuminosas com capacidade de produção de 50 toneladas métricas por hora, destinada a permitir a pavimentação de 560 metros quadrados de estradas por hora ou seja, 80 metros de estradas de seis metros de largura. — Na foto, um instante da solenidade, vendo-se, ao centro, o diretor do DER, sr. Adolfo Aguiar

ARRECADAÇÃO ÍNFIMA NA P. D. F.

Não alcançará 10 milhões anuncia Negrão

Em entrevista, ontem, com os fiscais de Rendas da municipalidade componentes dos "comandos fiscais" — incumbidos de orientar os comerciantes no sentido de permitir o aumento de recolhimento da Prefeitura — o prefeito Negrão de Lima exortou os comandos a promover o incremento da arrecadação, acrescentando que êste será inferior a 10 bilhões de cruzeiros no corrente ano.

O Prefeito, que foi apresentado aos "comandos fiscais" pelo sr. Nelson Muffarrej, Secretário Geral de Finanças, declarou também o programa de obras em benefício da cidade, como a construção de escolas, hospitais, pavimentação e solução do problema da água, dependem diretamente da forma pela qual os fiscais conseguirem promover o aumento da renda municipal.

VAO AOS LIVROS

Os "comandos fiscais", que estão fiscalizando as casas comerciais da cidade e dos subúrbios sob a orientação direta do próprio Secretário de Finanças, sr. Nelson Mufarrej, terão entre os seus vários objetivos o de informar aos comerciantes a existência de certos impostos, que ao que tudo indica, ignoram, visto como deixavam de pagá-los.

Abençoados Brasil e seu govêrno pelo Papa Pio XII

Bênçãos celestes para o Brasil, seu Presidente, demais membros do Govêrno e "todo o querido povo brasileiro" foram pedidas por S.S. Papa Pio XII, na ocasião em que o sr. Heitor Lira, Embaixador Extraordinário e Plenipotenciário do Brasil junto ao Vaticano entregou, solenemente, ontem suas credenciais.

O Embaixador (de fardão) foi acompanhado de altos funcionários da Embaixada Brasileira no Vaticano, sendo procurado, com sua Delegação, ainda nos automóveis que conduziam os pavilhões brasileiro e do pontificado, pelos camareiros secretos de capa e espada e de casaca bordada.

CERIMONIAL POMPOSO

Rigorosamente dentro do cerimonial do Vaticano, sendo alvo de homenagens em sua passagem pelas diversas dependências do palácio papal, finalmente o sr. Heitor Lira foi apresentado ao Papa, a quem entregou credenciais e manifestou sua grande satisfação por ter sido designado para aquela missão.

VISITA AO TUMULO DOS APOSTOLOS

Após demonstrar ao Embaixador Extraordinário e Plenipotenciário a sua grande simpatia pela Nação brasileira, e formular ardentes preces pela sua prosperidade, o Papa recebeu os demais membros da Delegação que acompanhou o Embaixador. Na ocasião um homenagem foi prestada, pela Delegação, no Túmulo dos Apóstolos, na Basílica de São Pedro.

Alimentação será exposta (1 mês) em Quitandinha

A I Exposição Brasileira de Alimentação, destinada a demonstrar as deficiências e o grau de progresso da produção de gêneros alimentícios no país, será realizada de 26 de janeiro a 25 de fevereiro de 1957, no Hotel Quitandinha, pela Confederação Rural Brasileira e com o apoio do Ministério da Agricultura e do Conselho Coordenador de Abastecimento.

Serão admitidas oficialmente como expositores as firmas nacionais ou estrangeiras convidadas pela Comissão Organizadora do certame e que exerçam atividades agropecuárias, industriais ou comerciais em setores ligados diretamente à alimentação no Brasil.

FINALIDADES

A 1.ª Exposição Brasileira de Alimentação terá por finalidade divulgar as realizações no terreno da produção, beneficiamento, transformação e distribuição dos produtos alimentícios e suplementares, bem como as atividades governamentais e para-estatais no setor da alimentação e saúde pública.

Serão apontados os motivos responsáveis pela estagnação ou deficiente desenvolvimento em certos setores da produção alimentícia. Igualmente, serão organizadas reuniões durante o período da exposição, para debaterem os problemas da produção, venda e consumo de alimentos.

FUNCIONAMENTO

A Exposição, que será franqueada ao público, diàriamente, das 10 às 24 horas, no Hotel Quitandinha, em Petrópolis, será regida por um regulamento, visando, em primeiro lugar, a conservação e substituição das mercadorias expostas.

Os "stands" serão segurados contra os riscos de incêndio e avaria total ou parcial e os mostruários serão classificados por categorias, a fim de que os produtos e objetos da mesma natureza, sejam distribuídos por secções.

INSCRIÇÕES

As inscrições para a I Exposição Brasileira de Alimentação deverão ser requeridas até o dia 1.º de dezembro próximo, devendo o expositor tomar posse do "stand" que lhe fôr destinado, dez dias antes da inauguração do certame. A construção, montagem e decoração dos pavilhões ficarão a cargo dos expositores. A Comissão Organizadora é presidida pelo sr. Gastão Lamounier Júnior e supervisionada pelo sr. Iris Meinberg. A administração foi entregue aos srs. Pedro Wysocky e Américo Fucs.

PRÊMIOS

Os prêmios destinados aos melhores expositores, serão entregues no decurso da Exposição, em cerimônia a ser oportunamente marcada. A relação dos expositores premiados será publicada e depositada nos arquivos da Exposição.

Educação Física em greve

Os alunos da Escola Nacional de Educação Física e Desportos, da Universidade do Brasil, resolveram entrar em greve até que o Ministro da Educação e o Reitor da Universidade dêem solução ao seu pedido de afastamento do diretor daquele estabelecimento, sr. Peregrino Júnior, cuja administração não corresponde às necessidades da Escola.

Alegam os alunos que o sr. Peregrino Júnior, em virtude do grande volume de atividades profissionais e literárias que tem, não comparece à ENED.

PEDIDO DE PUBLICAÇÃO

Pedido a publicação do movimento estudantil, estiveram na redação do DC três jovens alunas da ENEFD, as quais adiantaram, ainda, que já contam com o apoio da UME e dos diretórios de tôdas as faculdades do Distrito Federal. Finalmente, fizeram um apêlo, por nosso intermédio, ao ministro Clóvis Salgado e ao reitor Pedro Calmon, no sentido de acolherem as sugestões contidas no memorial que lhes foi enviado.

RAIOS X
DR. VICTOR CÔRTES
Exames radiológicos em residência
TOMOGRAFIAS
Diàriamente das 9 às 11 e das 14 às 17 horas
Rua Araujo Pôrto Alegre, 70 — 9.º andar
TEL.: 22-5330

Preço único . . .

(Conclusão da 1.ª página)

E' aprovado requerimento do sr. Carlos Lacerda destinado a expediente da sessão de hoje à exaltação da resistência que o povo húngaro vem opondo à invasão soviética.

— São aprovados, entre outros, os seguintes projetos de lei, em discussão final:

... que abre um crédito de Cr$ 340.511.455,00 destinado ao Ministério da Viação e Obras Públicas.

... que altera a lei que dispõe sôbre as atribuições e funcionamento do Conselho Nacional de Economia;

... que cria a Escola Agrícola de Passo Fundo, no Estado do Rio Grande do Sul;

Em primeira discussão, é aprovado projeto que uniformiza os preços dos combustíveis e lubrificantes líquidos em todo o país.

— O Presidente convoca uma sessão extraordinária para às 9 horas da manhã de hoje a fim de se iniciar a discussão do projeto que autoriza a remessa de tropas para a Polícia Internacional da ONU.

— O sr. Aurélio Viana apresenta requerimento determinando fôsse destinada a quarta parte do expediente da sessão normal de hoje a uma homenagem ao povo egípcio pela resistência que opõe à invasão franco-britânica.

— O sr. Armando Falcão solicita e obtém seja o pedido enviado à Comissão de Diplomacia e Tratados.

— Encerramento: 18 horas.

Maior produção de petróleo baiano

No mês de outubro, a produção de petróleo no Recôncavo Baiano foi de 607.638 barris, dando a média diária de 19.601 barris.

Esta produção resultou do aproveitamento de apenas 127 dos 305 poços existentes naquela região, tendo triplicado em relação à do mês de janeiro do corrente ano.

Também aumentou, quase na mesma escala, a média de produção diária, por poço, que subiu de 60 para 154 barris.

DR. LUIS SAPIENZA
CIRURGIA GERAL
GINECOLOGIA
Av. Rio Branco, 277 — 1612
Tel.: 42-3956

América . . .

(Conclui na 9.ª página)

tratamento a que estão sendo submetidos.

Hélio e Ferreira não treinaram em virtude de não possuírem condições, sem que se apresentem como problemas para a direção técnica. Quinta-feira quando for realizado o apronto final, êles se encontrarão entre os demais, o mesmo devendo acontecer com Leonidas e Lúcio, se liberados pela direção médica.

TREINO E DETALHES

Diante da hipótese de não poder contar com Leonidas, Plácido, no treino de conjunto de ontem, manteve a mesma formação que tão bem se houve sábado, voltando Alarcón a ocupar a meia direita e Geninho o centro do ataque. Durante o tempo normal de uma partida, os titulares enfrentaram a equipe de aspirantes, registrando no final o empate de 1 tento a 1, que foram assinalados por Alvinho para os primeiros e Erci para os segundos.

TITULARES: Walter; Rubens e Edson; Ivan Agnelo e Maneco; Canário, Alarcón, Geninho, Alvinho e Romeiro (Washington).

ASPIRANTES: Pompéia; Sousa Filho e Aloísio; Airton Oto e Moacir; Ramos, Erci, Olício, David e Almir.

Cancelado . . .

(Conclui na 9.ª página)

pros atendendo às ponderações da direção técnica, resolveram cancelar o compromisso que estava previsto para a tarde da próxima quinta-feira em Juiz de Fora. É que nesta altura do campeonato, [illegible] título máximo mercê da colocação que ostenta (terceiro com apenas dois pontos de diferença do líder) o técnico Geninho [illegible] excursão por considerá-la perigosa à integridade física dos craques titulares.

Viagem a Helsink: crédito

Foi autorizado o registro no Tribunal de Contas, pelo seu presidente, em sessão de ontem, dos créditos especiais de 15 milhões de cruzeiros e 7 milhões de cruzeiros, o primeiro para atender às despesas c m auxílio às Pontifícias Universidades Católicas do Distrito Federal e do Rio Grande do Sul, o segundo para os gastos com o comparecimento do Brasil, entre 19 de julho e 3 de agôsto de 1952, aos Jogos Olímpicos em Helsinque.

Igualmente teve ordem de registro a distribuição do crédito de 2 milhões de cruzeiros para pagamento ao «Hospital Dr. Ademar de Barros», em Campos Jordão, como também os pagamentos de 1.500 mil cruzeiros à Escola de Medicina de Sorocaba e 3.550 mil cruzeiros à Construtora Andrade R. Ltda., por serviços prestados na Barragem Pai Joaquim, em Belo Horizonte.

Em Campos . . .

(Conclusão da 8.ª pág.)

da pista, que terá a mesma consistência da elogiadíssima "pista prateada" de São Vicente. Além disso possui água potável em abundância, pois em outro tempo as terras pertenceram a uma fazenda de criação de gado.

E concluindo:

— Não quero afirmar, com tôda certeza, que já esteja eleito o local para a construção do hipódromo do Derby Club Fluminense. A Diretoria dará a última palavra por toda a próxima semana. Desde que não surja qualquer imprevisto, porém, iniciaremos a construção para que, num prazo máximo de seis meses, o Derby Club Fluminense possa iniciar suas atividades.

PÉROLAS CULTIVADAS LEGITIMAS
Colares de pérolas e pérolas soltas grande sortimento, importação direta a preços baratos.
Av. RIO BRANCO, 173, 4.º andar

DR. CAMILO MONTEIRO
ELETROTERAPIA — ULTRA-SOM — ELETRODIAGNOSTICO — Rins Intestinos Asma Eczema — Utero — Ovários Próstata — Hemorróidas
Consultório Rua Santa Luzia nº 799 — 8.º andar — Telefone: 22-4100

Propaganda da Propaganda

Colaboração de todos os veículos

Por iniciativa da Associação Brasileira de Propaganda, em colaboração com a Associação Brasileira de Agências de Propaganda, será lançada durante a Semana da Propaganda, que terá lugar entre 28 de novembro e 4 de dezembro, a I Campanha de Propaganda da Propaganda, de âmbito nacional.

Consistirá numa série de quatro anúncios para a imprensa, "slides" para a televisão, "slogans" para rádio e cartazes para "out door".

Foi o que declarou ontem, em reunião realizada na sede da ABP, o seu presidente, sr. Genival Rabelo.

EDUCAR E ESCLARECER

Explicando os fins da campanha, o sr. Armando de Moraes Sarmento, Presidente da McCann-Erickson, e Coordenador da Campanha Propaganda da Propaganda, começou por informar aos presentes, de que esta Campanha era o produto de um esfôrço coletivo dos associados da ABAP e da ABP. Não interessava o nome dos autores mas apenas o das instituições patrocinadoras.

O seu objetivo principal era o de educar e esclarecer o povo em geral sôbre a contribuição que a Propaganda vem trazendo ao desenvolvimento e ampliação do mercado nacional de consumidores.

Os representantes de veículos presente, e estavam quase todos do Rio, e alguns dos Estados, comprometeram-se jubilosamente a colaborarem nesta meritória campanha.

OLHE ANTES DE ABRIR
MANDE COLOCAR NA SUA PORTA OLHO MAGICO
TEL.: 30-4869

DIÁRIO EDUCACIONAL

Direção dos professôres: J. M. Leite de Vasconcelos, H. Reis e V. Zappi

Dêem Árvores ao Brasil:

NO DIA 22 SERÃO ESCOLHIDOS OS VENCEDORES

No próximo dia 22 do corrente, a Comissão Final Julgadora, composta por autoridades do ensino e intelectuais, sob a presidência do Exmo. Sr. Ministro da Educação, prof. Clóvis Salgado, reunir-se-á em seu Gabinete a fim de escolher os três melhores trabalhos de cada série, relativos ao concurso "Dêem Árvores ao Brasil, realizado pelo DIARIO CARIOCA com a colaboração dos Ministérios da Agricultura e da Educação.

No dia seguinte, 23 do corrente, o DC publicará os nomes dos vencedores.

Instalado o III Congresso Brasileiro de Anestesiologia

Com a participação de delegados dos Estados de São Paulo, Minas Gerais, Bahia, Rio Grande do Sul, Pernambuco e desta Capital, e ainda de convidados especiais dos Estados Unidos e da Argentina, instalou-se no auditório do Ministério da Educação e Cultura o II Congresso Brasileiro de Anestesiologia, organizado pela Sociedade de Anestesiologia do Distrito Federal.

Os trabalhos do referido conclava prolongar-se-ão até o dia 17, sábado, e durante as sessões plenárias serão debatidos os principais problemas dessa especialidade médica. A mesa que presidiu a cerimônia de instalação estêve constituída de membros da Comissão Executiva do Congresso, tendo na ocasião proferido od iscurso de abertura o médico Léo Cabral de Menezes.

S. PAULO, 13 — Por ocasião da visita a esta capital no próximo dia 18, domingo, o presidente Juscelino Kubitschek condecorará o sr. Rui de Almeida Rodrigues, educador paulista, Presidente da Assembléia Legislativa do Estado de São Paulo, com a medalha de Anchieta, outorgada pela Prefeitura do Distrito Federal.

Será construída uma Faculdade Feminina de Filosofia

A direção do Colégio N. Sa. das Dores, de Friburgo, tomou a iniciativa de promover a construção, naquela cidade, de um edifício para nêle instalar-se a Faculdade Feminina de Filosofia que será posta sob a invocação de Nossa Senhora Medianeira das Graças. Como parte do financiamento da obra, foi lançada uma "Campanha do Pequeno Empréstimo", no seio da coletividade friburguense.

Curso de Cultura Social

Já se acham abertas, na Secretaria do Curso de Cultura Social, Rua do México, 74, 3.º andar, sala 310, tel.: 42-5344, as inscrições para a oitava turma do referido Curso.

O curriculum que é constituído das seguintes matérias — Sociologia, Sindicalismo, Economia, Administração e Liderança, Direito do Trabalho, Doutrinas Políticas — terá a duração de 4 meses.

As aulas são dadas, diàriamente, de segunda a sexta-feira, das 18.10 às 19.10 no Auditorium do IAPETC (Avenida Graça Aranha, 35, 11.º andar).

São professôres do Curso: Guerreiro Ramos, Clay Hardman de Araújo, David José Perez, Celso de Magalhães, Evaristo de Morais Filho, Délio de Albuquerque Maranhão e Antônio Garcia de Miranda Neto.

As inscrições serão encerradas no dia 17 do corrente mês.

O Curso é inteiramente gratuito, com distribuição de Apostilas. Serão diplomados os que com um mínimo de 2/3 de frequência revelarem aproveitamento numa inferior a média global cinco (trabalho de estágio e prova final).

Escola Fluminense de Engenharia

PEDIDO DE RECONHECIMENTO OFICIAL DEFINITIVO

Realizou-se ontem, às 15 horas, no Palácio do Govêrno, expressiva solenidade de alto interêsse dos estudantes de engenharia do Estado do Rio de Janeiro, com o ato do senhor Governador do Estado, assinando o expediente que foi encaminhado ao Ministro da Educação e Cultura, solicitando-lhe o reconhecimento oficial definitivo da Escola Fluminense de Engenharia.

Esta solenidade marcou a concretização dos elevados propósitos que inspiraram a criação dêste nóvel estabelecimento de ensino, situando-o em lugar de destaque no meio universitário do País.

Aproveitando da oportunidade, a Direção da Escola conferiu o título de "Aluno Honorário" aos senhores Salo Brand, ex-Secretário de Viação e Obras Públicas e ao senhor doutor Rubens Falcão, Secretário da Educação e Cultura, como preito de reconhecimento pelos relevantes serviços que prestaram à Escola, no xercício de suas altas funções.

Concurso para interno do Serviço Nacional de Doenças Mentais

Estarão abertas, a partir de sexta-feira próxima, dia 16 do corrente, as inscrições para a prova de habilitação para preenchimento de vagas de auxiliar técnico em psiquiatria e de acadêmico socorrista. Para as inscrições, nesse concurso, (até o dia 5 de dezembro) no Setor do Ensino da Seção de Cooperação do Serviço Nacional de Doenças Mentais, na Avenida Pasteur, 296, de 10 às 16 horas, são as seguintes as condições estabelecidas:

a) Estar o candidato cursando a 4.ª ou 5.ª série de qualquer Faculdade ou Escola de Medicina.

b) Fazer pessoalmente a inscrição no Setor de Ensino da Seção de Cooperação, apresentando no ato a prova de identidade.

c) O programa será fornecido no ato da inscrição.

d) As provas serão realizadas entre os dias 17 e 24 de dezembro do ano fluente.

Estudantes católicos querem doar sangue aos húngaros

Comunica-nos a Faculdade de Direito da P. U. C.:

"A Diretoria do Centro Acadêmico Eduardo Lustosa, da Faculdade de Direito da Pontifícia Universidade Católica do Rio de Janeiro, desejando irmanar-se efetivamente ao povo húngaro, no angustiante transe que ora enfrenta, pretende iniciar uma campanha universitária, para a doação de sangue aos magiares necessitados. Encarecemos, aqui, que todo o apoio de qualquer entidade interessada sob a forma de conselhos, orientações e ajuda material, seja ela qual fôr, será útil, caridosa e bem recebida. Protestar é uma necessidade de fôro íntimo quando se vêm atrocidades bárbaramente perpetradas contra seres humanos. Mas acima dêsse protesto para que a fraternidade seja absoluta é mistér que cada um procure sentir em tôda extensão, o tremendo drama por que passam os húngaros. Imaginemo-nos por um segundo despojados de nossos direitos. Ampliemos a idéia, e nos vejamos órfãos famintos, ultrajados, e o que é mais, rolando pelo baratro do desamparo.

Identifiquemo-nos com os pungentes comunicados que até nós, chegaram, de rádios clandestinos, dizendo do pivot da hecatombe. Nós não podemos ficar distantes de qualquer drama neste mundo. Muito menos de uma catástrofe. Se ficassemos sem pátria, família e liberdade, nada teríamos. Atentemos ao que ocorre com os magiares.

Muito se tem falado sôbre o caso da Hungria. Penas brilhantes têm defendido a causa dos húngaros, inteligências têm feito considerações sôbre a matéria, corações, têm-se identificado com êles. Urge, entretanto, que saiamos de um isolacionismo egoista e demos um pouco do nosso sangue aos que dêle carecem, e que batalham heròicamente pela causa da liberdade. Por isso nós Dirigentes do Centro Acadêmico Eduardo Lustosa, da Faculdade de Direito da Pontifícia Universidade Católica do Rio de Janeiro, lançamos a idéia aos universitários brasileiros. Abramos a luta pacífica da entrega de sangue. Organizemos, em cada Faculdade, uma fortaleza aguerrida de fraternidade humana, ofertando à luta o que se tem de mais verdadeiro e vivificante: o próprio sangue. Pedimos também aos poderes públicos (colocando neste pedido o calor da mesma angústia dos rogos húngaros que até cá chegaram) e à imprensa, que nos auxiliem na campanha, fornecendo meios para que atinjamos o nosso sagrado objetivo.

(as.) Paulo Alberto Monteiro de Barros, Presidente do DA".

Encerrada a Nona Jornada de Ginecologia e Obstetrícia

SALVADOR, 13 (Asap) — Encerrou-se, no anfiteatro do Hospital das Clínicas, a 9.ª Jornada de Ginecologia e Obstetrícia, que atraiu cientista de todo o país.

As mesas redondas, como tem ocorrido em outros congressos científicos, constituiram o ponto alto dessa reunião científica.

Os numerosos temas livres, como dois relatórios, contribuiram para manter bem o alto nível científico do país. Ficou estabelecido que as próximas jornadas serão em Recife, em 1958, enquanto no próximo ano haverá o Congresso de Obstetrícia e Ginecologia no Rio.

— Por que preciso fazer um Seguro de Vida?

Será êste o seu caso?

O casal Joaquim Costa tem dois filhos, um na escola e outro no ginásio: o Pedrinho, com 9 anos, e a Lucia, com 12. O prosseguimento da educação do casalzinho depende inteiramente da vida do marido, cuja renda principal é seu ordenado. Só daqui a 10 ou 12 anos é que êles estarão formados. —"E se eu não viver até lá, que acontecerá à educação dos meus filhos?" Esta pergunta martela dia e noite a consciência daquele bom pai.

— Se êste também é o seu caso, o Sr. deve fazer um Seguro de Vida:

1 **PORQUE**, se por infelicidade o Sr. não puder completar a educação de seus filhos, o Seguro de Vida proverá uma renda mensal à sua viuva, para tal finalidade;

2 **PORQUE**, se o Sr. completar, como espera, a educação de seus filhos, o Seguro de Vida lhes facultará um dote na idade de 21 ou 25 anos, permitindo-lhes um bom início de carreira;

3 **PORQUE**, se os beneficiários falecerem antes do vencimento do seguro, seu contrato será rescindido, com a devolução, pela Companhia, do total dos prêmios recebidos, menos, o montante das prestações de renda porventura pagas.

O Seguro de Vida é a **Solução Ideal e Imediata** do seu problema

Sul America
COMPANHIA NACIONAL DE SEGUROS DE VIDA
FUNDADA EM 1895

A' SUL AMERICA - Caixa Postal 971 - Rio de Janeiro
Desejando conhecer outros detalhes da organização "SUL AMERICA", peço enviar-me publicações sôbre o assunto.
Nome ....
Data do Nasc.: dia .... mês .... ano ....
Profissão .... Casado ? .... Filhos ? ....
Rua .... N.º .... Bairro ....
Cidade .... Estado ....

IA - 2/91

ANO XXIX — RIO DE JANEIRO, QUARTA-FEIRA, 14 DE NOVEMBRO DE 1956 — N. 8.693

Diario Carioca

☆ Fundador: J. E. DE MACEDO SOARES ☆

PADILHA CONFIRMA 'JÓQUEIS'

Acusando o comissário Deraldo Padilha de "sádico e espancador de mulheres" (no que foi impedido de continuar pelo promotor Jefferson Machado, Presidente da Comissão de Inquérito sôbre o jôgo), o investigador (e jornalista) Roberto Brando refutou, ontem, violentamente, o depoimento do antigo titular da DCD, de que ali fôra colocado na qualidade de "jockey" (elemento lotado na DCD para defender interêsses não policiais).

O comissário Deraldo Padilha (que se manteve britânicamente calmo ante as acusações de que era alvo) reafirmou a sua declaração anterior, de que o investigador Roberto Brando e o seu colega Waldemar Pereira eram "jockeys" na DCD e que o seu afastamento daquela especializada foi sugerido pelo próprio Chefe de Polícia, general Augusto Magessi, que lhe exibiram, na ocasião, uma longa lista de funcionários policiais desonestos. Padilha recuou, porém, tôdas as acusações que fizera a outros policiais.

PADILHA-CHUCA

O comissário Padilha foi acareado com vários policiais a começar pelo investigador Francisco de Assis Melo (Chuca), que teria sido visto pelos repórteres Mauro Salles e Gustavo Silveira no interior de um cassino existente na Galeria Alaska, em Copacabana, o que aliás, ficou esclarecido ser inverdadeiro. A acareação esclareceu que o comissário Padilha poucas vêzes na sua vida teve contato com Chuca elemento que serve na Polícia há 26 anos. Declarou Chuca que nunca jogou na sua vida e que também nunca compareceu a cassinos, o que Padilha admitiu.

Padilha-Sucupira

O segundo policial a ser acareado com Padilha foi o comissário Milton Sucupira, atual titular do 4.º Distrito Policial zona em que o primeiro serviu antes de ser designado pela a DCD. O motivo da acareação foi dada por uma declaração de Padilha (que êle negou na Comissão(de que, uma vez na DCD acabaria com o jôgo em 72 horas e que no 4.º Distrito enquanto serviu, não havia jôgo proibido. O comissário Sucupira esclareceu que depois que chegou no 4.º Distrito já efetuou 4 flagrantes de jogos proibidos. O comissário Padilha, então, informou que a sua referência era apenas em relação às suas horas de serviço. Os acareantes concordaram sôbre todos os aspectos.

Padilha-Ribeirinho

Em seguida, o comissário Padilha foi acareado com o investigador Anacreonte Ribeiro (Ribeirinho), a quem em seu depoimento anterior, havia acusado de jogador (de jogos permitidos). O comissário Padilha ainda havia declarado que, em diversas vêzes, aconselhara Ribeirinho a deixar definitivamente o jôgo já que êle era um bom policial, a quem fariam falta as fortunas perdidas. Acareado com Ribeirinho, Padilha admitiu que estava empolgado quando falou em perda de grandes fortunas, assim como também jamais o aconselhou a deixar o jôgo. Por sua vez, Ribeirinho declarou que joga muito raramente e quando o faz é para disputar uma partida de "Buraco".

Padilha-Waldemar

O próximo policial a ser acareado com o comissário Padilha foi o investigador Valdemar Pereira, que também exerce as funções de repórter de polícia de "Última Hora". Valdemar refutou de mentirosas as declarações do comissário Padilha, de que fôra colocado na DCD, na qualidade de "jockey". Afirmou Valdemar que ali foi lotado contra a sua vontade, porque o trabalho na DCD "é muito duro". E enumerou as repartições em que serviu nos seus 16 anos de serviço na Polícia, pedindo ao promotor Jefferson Machado que ouça o general Augusto Magessy sôbre a lista que entregou a Padilha, na qual o seu nome teria aparecido como elemento desonesto. O comissário Padilha reafirmou as suas acusações a Valdemar, declarando que o general Magessy poderá fornecer maiores informes sôbre o assunto.

Padilha-Brando

Fazendo tôda uma série de acusações ao comissário Deraldo Padilha, que culminaram com a cassação de sua palavra pelo promotor Jefferson Machado, o investigador Brando também procurou isentar-se de qualquer culpa, para proclamar-se o mais trabalhador e honesto dos homens. Disse Brando que começa a trabalhar às 6 horas da manhã e só termina à meia-noite. Como o promotor dissesse que o horário do seu trabalho diário não interessa ao inquérito, Brando passou a relatar as suas diversas funções durante os 17 anos em que está servindo na Polícia. Refutou as acusações do comissário Deraldo Padilha, pedindo, igualmente, um depoimento do general Augusto Magessy sôbre o assunto. O comissário Padilha voltou a reafirmar as suas acusações, declarando, mais, que Valdemar Pereira e Roberto Brando são muito conhecidos nos meios policiais como funcionários desonestos.

A ÚLTIMA VEZ

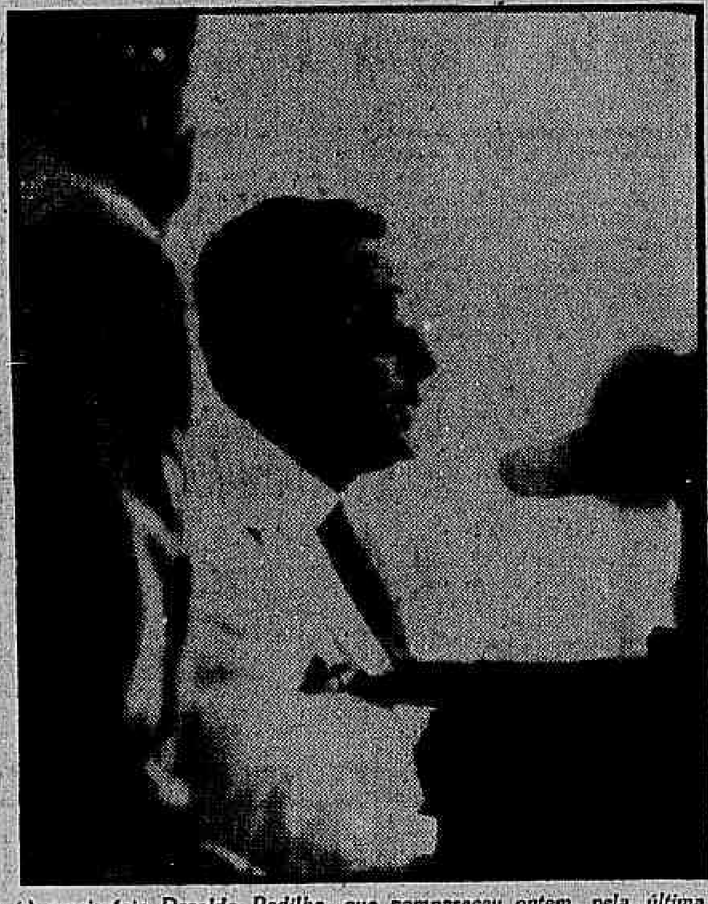

O comissário Deraldo Padilha, que compareceu ontem, pela última vez, à Comissão de Inquérito sôbre o jôgo, renovou suas acusações sôbre os "jóqueis" na Delegacia de Costumes

Negrão mandou sustar o concurso para diretoras

Tão logo teve conhecimento ontem, através do DIARIO CARIOCA, de que a comissão de professôres municipais encarregados de atribuir pontos aos professôres candidatos ao cargo de diretor de escola primária, estava protegendo apadrinhados, o prefeito Negrão de Lima determinou a sustação da publicação do concurso, a fim de lhe permitir a comprovação pessoal das irregularidades.

Segundo apurou a reportagem do DC, a concessão arbitrária de pontos incluía a contagem de grande número de pontos (300) para as professôras que desempenham funções de secretaria e chefe de gabinete existentes na estrutura do pessoal da Prefeitura, bem como os de presidentes de campanhas, e semelhantes.

A DENÚNCIA

Segundo a denúncia, feita através do DIARIO CARIOCA por um grande número de professôras lecionando efetivamente, enquanto as mestras regentes de turmas teriam 20 pontos mensais, as suas colegas atualmente funcionando a gabinetes teriam 180 pontos mensais.

O Prefeito determinou ao sr. Sá Freire Alvim, novo titular interino da Secretaria de Educação, que sustasse imediatamente a publicação do concurso.

Aí vem Papai Noel

Escolhida música oficial para Natal; de Assis Valente

Boas Fstas — letra e música do popular compositor Assis Valente — foi escolhida ontem pelo Grupo de Colaboradores do Turismo como a melodia oficial de Papai Noel e que será cantada por tôda a petizada que comparecer no próximo dia 2 de dezembro à Praça do Congresso, às 10 horas da manhã, para assistir à chegada do bom vedhinho amigo das crianças.

A música já está sendo ensaiada pela Banda dos Fuzileiros Navais, integrada por mais de 300 figuras, e a letra será divulgada através o rádio, jornais e televisão, a fim de que tôdas as crianças aprendam a marcha brasileira que obteve a primazia concedida pelos incentivadores das festas natalinas.

MARCHA VENCEDORA

E' a seguinte a letra da marcha "Boas Festas", de Assis Valente, escolhida ontem na reunião do Grupo de Colaboradores do Turismo, presidida pelo sr. Eugênio de Magalhães Castro:

I PARTE

Anoiteceu
O sino gemeu
A gente ficou
Feliz a rezar

Papai Noel
Vê se você tem
A felicidade
Pra você me dar.

II PARTE

Eu pensei que todo mundo
Fôsse filho de Papai Noel
Bem assim felicidade
Eu pensei que fôsse uma
Brincadeira de papel.

Já faz tempo que pedi
Mas o meu Papai Noel não vem
Com certeza já morreu
Ou então felicidade
E' brinquedo que não tem.

ANIVERSÁRIO DA PROCLAMAÇÃO DA REPÚBLICA

O Cerimonial da Presidência da República comunicou, que amanhã, dia 15 de novembro das 10,00 às 13,00 horas haverá dois livros destinados a receber as assinaturas dos membros do Côrpo diplomático e das autoridades que desejarem cumprimentar o Presidente da República, por motivo da data da Proclamação da República.

MÚSICA OFICIAL

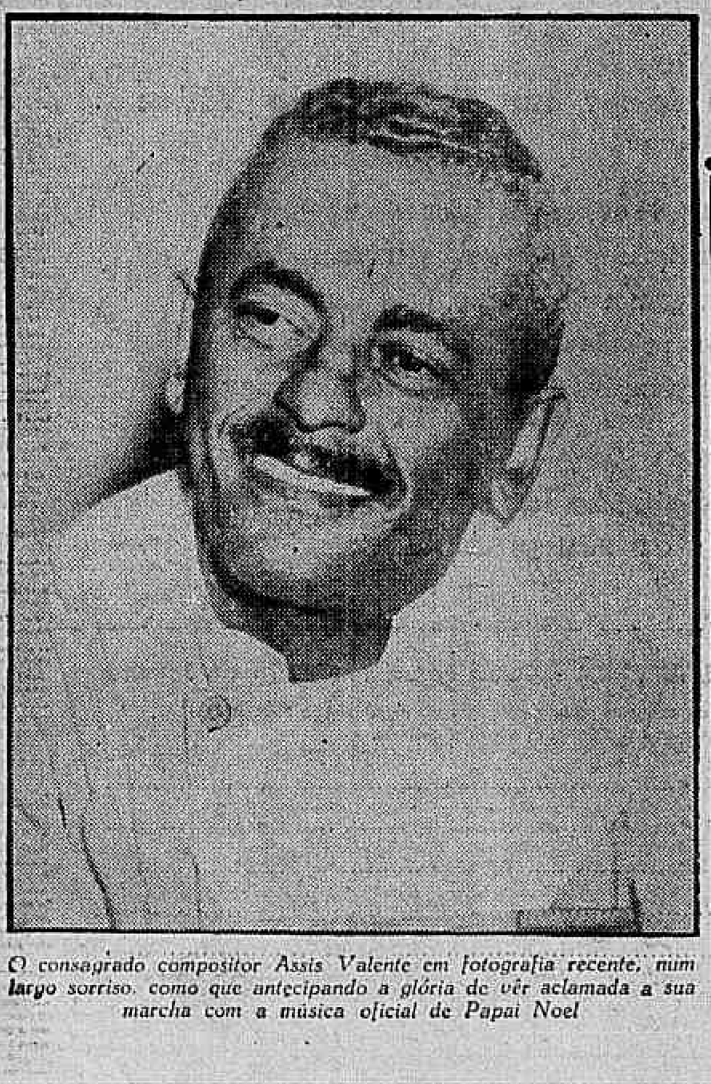

O consagrado compositor Assis Valente em fotografia recente, num largo sorriso, como que antecipando a glória de ver aclamada a sua marcha com a música oficial de Papai Noel

Memorial contra o pavão

Moradores da Avenida Atlântica, vizinhos do palacete do senador Assis Chateaubriand, anunciaram ontem o seu propósito de enviar-lhe um enérgico memorial pedindo-lhe que faça calar o seu pavão (ave em que nem só a côr das penas é berrante, mas o resto) que trouxe do Norte para ornar o seu jardim.

Segundo os vizinhos do provável futuro embaixador brasileiro em Londres (que permanecem acordados), o pavão do senador estende pela noite a dentro os seus gritos estridentes, como se gozasse das imunidades do dono senador, perturbando o sono dos vizinhos num perímetro de dezenas de metros.

Decretos no E.M.F.A.

O presidente Juscelino Kubitschek assinou decretos no Estado Maior das Fôrças Armadas nomeando, chefe de Seção, o capitão-de-fragata Aldo Pessoa Rebêlo e, Adjuntos de Seção, os capitães-de-fragata José Alves Mey e Osvaldo de Sousa Goulart.

FICOU O MINISTRO COM PROFESSÔRES

Ameaçou fechar os colégios

Serão fechados todos os colégios particulares de ensino que não pagarem condignamente os seus professôres ou não cumpra pontualmente a remuneração devida — decidiu ontem o ministro Clóvis Salgado, ao expedir instruções aos Inspetores de Ensino do Ministério da Educação e Cultura para que façam cumprir o art. 17.º da Portaria 887, de 13 de outubro de 1952, que prevê a drástica medida.

Por outro lado, decidiram os diretores de colégios ingressar no Tribunal Superior do Trabalho com um pedido de Dissídio Coletivo de Natureza Jurídica, o que fizeram ontem, sob a alegação de que a Federação Nacional dos Estabelecimentos de Ensino deseja obter da mais alta da Justiça do Trabalho um pronunciamento decisivo sôbre as "controvérsias que pairam sôbre cálculos de salários dos professôres".

CUMPRIR DECISÕES

Recomendou também o titular da Pasta da Educação àqueles seus auxiliares que observem o Despacho Ministerial de 22/8/56, que diz respeito ao acatamento que os diretores de colégios devem prestar às decisões da Justiça Trabalhista nas diferentes Regiões do país onde a mesma se tenha pronunciado, acatamento êsse que implica na aplicação da Portaria 204 naquelas Regiões.

Urgência nos processos

Completando a série de inéditas e corajosas medidas, encareceu o ministro Clóvis Salgado aos Inspetores a necessidade de apressarem o andamento dos processos que se relacionam com os auxílios de suplementação dos salários dos professores e manutenção dos colégios, na forma do atual regulamento do Fundo Nacional do Ensino Médio.

Essas decisões foram anunciadas ontem pelo próprio ministro da Educação, ao receber em audiência os dirigentes do Sindicato dos Professôres que ali foram a fim de indagar do titular da Pasta quais as providências tomadas pelo MEC a respeito da momentosa questão dos salários dos professôres. O Sindicato vai dar conhecimento de tais medidas à Assembléia Geral de amanhã, às 15 horas para a qual o presidente Boiteux encarece a presença de todos os associados.

Na nota distribuída à imprensa, a Federação Nacional dos Estabelecimentos de Ensino declara que "tanto professores como diretores poderão (com o dissídio) aguardar serenamente a solução definitiva de um problema que tanto vem preocupando a opinião pública pelos efeitos perturbadores nos trabalhos escolares".

CLÓVIS COM OS MESTRES

O ministro Clovis Salgado, afirmou ontem aos professôres e ao DIARIO CARIOCA que fará cumprir a portaria que dá salários condignos aos mestres cariocas sob pena de fechar os colégios insubordinados

Pessoál de Verbas vai apelar para caridade pública

Cansados de esperar o pagamento dos seus vencimentos, atrasados, para alguns, de nada menos de 10 meses, servidores das antigas verbas 3 e 4 anunciaram ontem à imprensa o seu propósito de apelar diretamente para a caridade pública, através da instalação de mesas coletoras em diversos pontos da cidade.

Em sua carta aberta (cujos originais foram enviados respectivamente ao presidente Juscelino Kubitschek e ao Diretor Geral do DASP), a União Nacional do Pessoal das Antigas Verbas 3 e 4 declarou que o próprio diretor do DASP reconheceu os atrasos nos pagamentos do pessoal, mas justificou as demissões das verbas 3 e 4 por ser "pessoal empregado a título precário", malgrado possuam alguns até 10 anos de serviço.

CONTRA A CONSOLIDAÇÃO

Acrescentaram em sua carta os funcionários das Verbas 3 e 4 que "a Consolidação das Leis do Trabalho não é a solução para a definição jurídica do Pessoal pago à conta das antigas verbas 3 e 4 exercendo funções de caráter permanente".

"Se tais servidores exercem efetivamente funções públicas — acrescentaram — pela sua natureza não podem ser, honestamente, nas condições atuais, taxadas de transitórias, muito ao contrário, necessitando ser ampliadas para atendimento nas necessidades mínimas do país, o justo será que lhes seja concedida situação similar à dos demais servidores públicos civis da União, quer pela transferência dos mesmos para tabelas numéricas especiais de extranumerários mensalistas dos Ministérios, quer pela aplicação pura e simples da legislação pertinente aos extranumerários da União. Aos servidores de caráter transitório seria aplicada, então, em tôda plenitude, a Consolidação das Leis do Trabalho.

Primeira doação para internar as duas crianças

A doação de 300 cruzeiros por uma senhora que ocultou o nome (mas não a bondade do coração) e o oferecimento de internação para um dos filhinhos do sr. João Vitorino da Silva, o viúvo tuberculoso de Nova Iguaçu, pela Obra de Assistência ao Filho do Tuberculoso, coroaram o apêlo feito através do DIARIO CARIOCA de domingo último por um pai desesperado, que quer ter os seus filhos longe para os não contaminar com o seu mal.

Em carta enviada ao DC, o Primeiro Secretário da Obra de Assistência ao Filho do Tuberculoso, sr. Pinto da Rocha, comunicou que ontem mesmo seria internado no Preventório N. S. das Graças o mais velho dos irmãozinhos, Dreike, de quatro anos. Quanto ao menor, Deocleciano, de apenas um ano e meio, acrescentou o Secretário que deixara de ser internado por falta de creche no Preventório.

Senhora quer ajudar

Outra leitora do DIARIO CARIOCA, comovida com a sorte dos filhos do tuberculoso de Nova Iguaçu (o mais velho morreu vítima do mesmo mal há pouco tempo), prontificou-se a cuidar de uma das crianças, na impossibilidade de responsabilizar-se pelas duas.

Uma senhora, que não se quiz identificar — mas deixou patente a sua bondade — compareceu à redação do DIARIO CARIOCA para pôr à disposição do sr. João Vitorino da Silva a importância de 300 cruzeiros, por ser tudo o que pode fazer pelas crianças sem ventura.

NÃO HÁ SALVAÇÃO

Robson também foi desenganado em Londres. No afã de salvá-lo um sentenciado argentino ofereceu seu ôlho: Agora é tarde

Recado britânico: já é tarde para salvar Robson

A notícia dolorosa de que, já agora, é muito tarde para salvar a vista do menino Robson de Freitas, cujo drama comoveu a população do Rio de Janeiro, provocando o movimento de solidariedade que o levou à Londres numa tentativa desesperada de arrancá-lo ao fatalismo da sua triste perspectiva, foi comunicada ontem pelo Itamarati, após o recebimento de uma comunicação da Embaixada do Brasil em Londres.

Segundo as informações do Embaixador brasileiro, os especialistas inglêses em oftalmologia que examinaram o menino mártir brasileiro declararam comprometido o seu globo ocular, afirmando ser impraticável a única operação capaz de roubá-lo às trevas: as transplantação da córnea oferecida por detento argentino.

PAI DARIA SEU ÔLHO

O pai do menino Robson, após declarar a sua gratidão ao presidiário argentino Evaristo Artaza, que oferecera um dos seus olhos para que o menino brasileiro pudesse ver, afirmou-se disposto a dar também um dos seus olhos ao filho, caso a operação fôsse viável. Mas esta desesperada solução de seu pai também foi recusada pelos médicos ingleses de vez que Robson não necessita para salvar-se, apenas de uma transplantação da córnea. Todo seu globo ocular está devastado pelo câncer.

Limpar a cidade: campanha

Uma grande campanha ("Mantenha limpa a sua cidade"), visando tornar o Rio de Janeiro uma das cidades mais atraentes do mundo, vai ser oficialmente iniciada, no próximo dia 23 de novembro, pelo Rotary Club do Distrito Federal.

Contando com a colaboração do prefeito Negrão de Lima, eleito presidente de honra da Comissão Executiva da Campanha, pretende o Rotary Club assegurar um êxito sem precedentes à sua interessante iniciativa.

Colaboração

O trabalho será dividido pelas unidades rotárias de Copacabana, S. Cristóvão, Tijuca e Botafogo e contará com a colaboração da imprensa, rádio e televisão, além do Sindicato dos Lojistas do Rio de Janeiro onde será oferecido um coquetel no próximo dia 16 de novembro, por ocasião da entrevista coletiva que os presidentes do Rotary Clubs concederão aos jornais e emissoras cariocas, sôbre o desenvolvimento da campanha.

Planejamento

A campanha "Mantenha Limpa a sua cidade" será inteiramente planejada por emprêsas especializadas em publicidade e que já colocaram os seus serviços à disposição do Rotary Club do Distrito Federal. A Prefeitura também concederá isenção dos impostos e taxas de exibição sôbre todo o material de publicidade destinado à campanha.

Rio e Recife detêm os prêmios da "Revista do IPASE"

Em solenidade realizada no Gabinete do Presidente do IPASE e que contou com a presença de Diretores e funcionários públicos, entregou o sr. Paiva Muniz os prêmios literários de 1956, instituidos pela "Revista IPASE".

Dois foram os prêmios: "Euclides da Cunha" (ensaio) e "Manuel Antônio de Almeida" (conto), cada um de 15 mil cruzeiros, aos quais concorreram segurados do IPASE residentes em todos os Estados e Territórios da União. O primeiro foi conferido a Oswaldino Marquês, pelo seu trabalho "Dois aspectos da Linguagem de João Guimarães Rosa" e o relativo a conto coube a Aluízio Furtado de Mendonça, autor de "O Velho, os Gatos e a Noite".

OS VENCEDORES

O segurado Oswaldino Marques é funcionário do Ministério da Educação e Cultura, onde está encarregado do setor de Planejamento e Organização da Seção de Assistência Social. Nasceu no Maranhão e é autor de várias obras.

Aluízio Furtado de Mendonça é funcionário da Alfândega no Recife e natural do Rio Grande do Norte. É esta a segunda vez que logra o primeiro lugar em concurso de contos. Com a novela "Uma Sombra no Pátio" foi, o candidato vencedor de um concurso promovido pela "Revista da Semana".

O tema do concurso de contos foi de livre escolha, enquanto o de ensaio versou sôbre obras dos romancistas José Geraldo Vieira, Marques Rebelo e Guimarães Rosa.

A COMISSÃO JULGADORA

Duas foram também as Comissões designadas para o julgamento dos contos e ensaios assim constituidas: Prêmio "Manuel Antônio de Almeida" — escritores Antônio Callado Saldanha Coelho e Geraldo de Freitas. Prêmio "Euclides da Cunha" — escritores Herberto Sales, Raul Lima e José Carlos Lisboa.

O escritor Osvaldino Marques recebe das mãos do Presidente do IPASE o prêmio de Cr$ 15 mil, a que fêz jús no concurso literário realizado êste ano pela revista daquela autarquia